Stavanger Aftenblad
pluss
fredag 25. mai 2007

hele ukens
TV-GUIDE

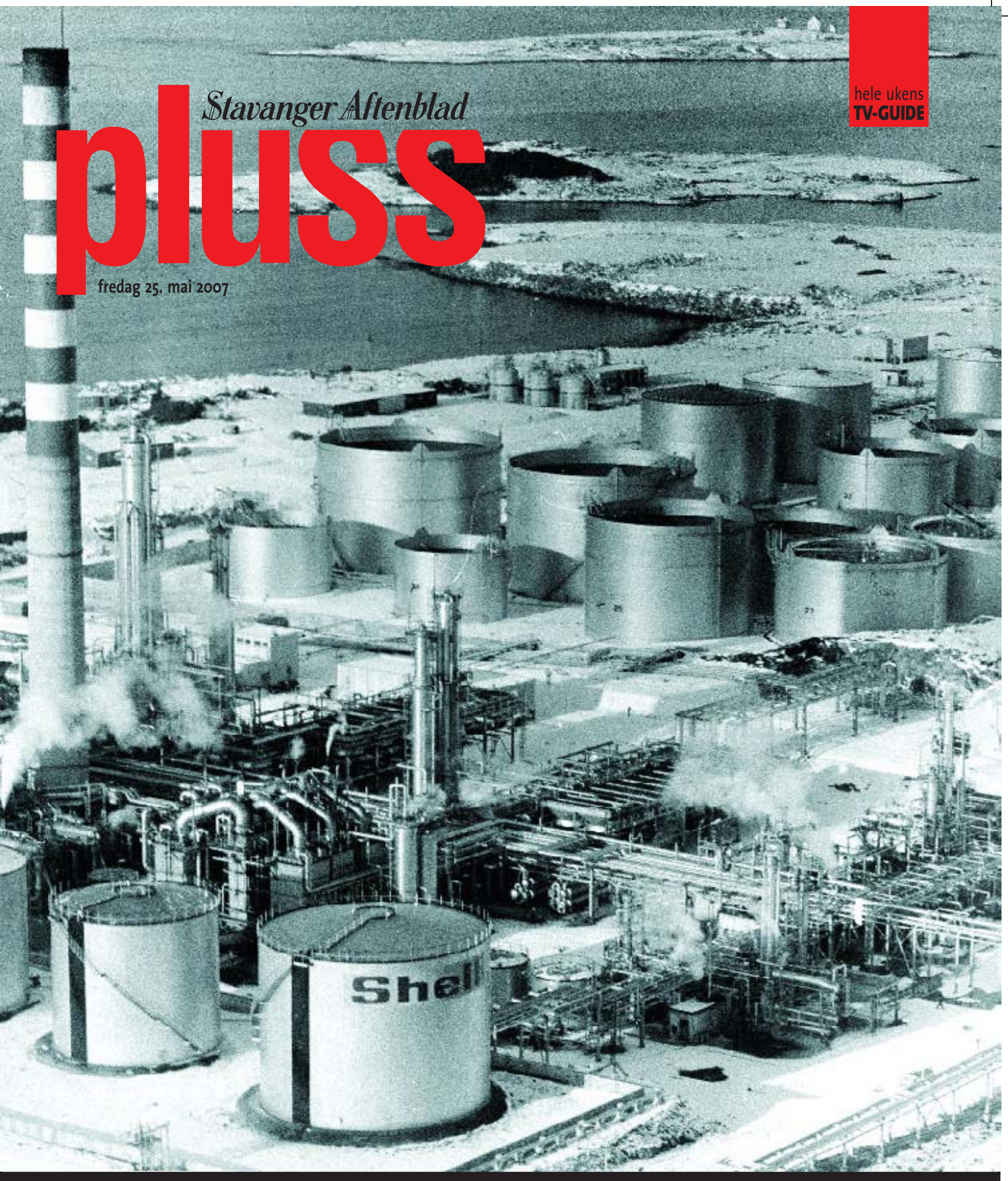

Gamle kolleger fra Shellraffineriet treffes jevnlig. På kreftavdelingen.

pluss

forsidefoto: arkiv

fredag 25. mai 2007

innhold

3 **miljøtips**

4 **meninger**

6 **tur** – den originale 7-nutsturen

8 **musikk** – den ultimate trommis

12 **mot** – ingvild paulsen

26 **trend** – tørrere tyskere

28 **viten** – nytt svart funn

30 **portrettet** – svein tang wa

34 **oss** – tenåringsmødre

36 **friluftsliv** – kvassheim fyr

39 **mat** – dronningdessert nr. 2

42 **det skjer**

48 **tegneserier**

50 **radio & tv** – ukeoversikt

68 **kryssord & konkurranser**

pluss
ukemagasin fra
Stavanger Aftenblad
telefon: 05150
Sjefredaktør: Tom Hetland
Featureleder: Anette Ronæss Hansen
Plusskoordinator: Siv Helen Kvalvåg
Trykk: Aftenbladet Trykk AS

tips og synspunkter: pluss@ aftenbladet.no

miljøtips

Bilkjøring gir varmere klima

Selv **du** kan gjøre små ting som bidrar til å løse klimaproblemene. Grønn Hverdag har laget ett tips for hver uke året gjennom. Les mer på *gronnhverdag.no*

NÅR DU BRUKER bensin og diesel, tar du karbon som ligger lagret inni jorda, blander den med oksygen og tilfører atmosfæren ny CO_2. Bruker du biologisk drivstoff, vil utslippet fra kjøringen være CO_2 som allerede er i kretsløpet. Da vil du ikke påvirke klimaet.

Kjør mindre bil og spør etter biodrivstoff. Bare det å produsere en bil gir 7 tonn CO_2.

Kan vi klare oss med færre biler? Tenk deg nøye om før du kjøper ny bil.

Illustrasjon: Svein Nyhus/ Grønn hverdag)

www.toyota.no

Statussymbolet som viser at du tenker på mer enn deg selv

- Toyota Prius tar vare på en del av den energien den selv skaper. Hvis du kjører i nedoverbakke eller bremser, omdannes friksjonsenergien til batterikraft.
- Toyota Prius merkes nesten ikke av miljøet ved lav hastigheter. Kjører du i bytrafikk eller ved lav hastighet bruker Prius i perioder 0 og slipper dermed ut 0. Du overvåker bilens forbruk på det midtmonterte displayet.
- Toyota Prius slipper ut ett tonn mindre C02 pr år enn en tilsvarende personbil med 2-liters bensinmotor, regnet ut fra en årlig kjørelengde på 20.000 km.
- Toyota Prius er bensindrevet og slipper ikke ut noen partikler, i motsetning til en dieselbil.
- Toyota Prius er hele 90% resirkulerbar.
- Toyota Prius har 8 år/160.000 km garanti på batteri og hybridkomponenter.
- Les mer på www.prius.no

Toyota Prius – velkommen til en prøvetur du aldri vil glemme

Prius fra kr. 273.800,-. Inkluderer frakt-, registrerings- og leveringsomkostninger kr. 10.300,-. Prius leveres med Toyota Eurocare inkludert i prisen. Vi har også gunstig tilbud på Toyota Forsikring og finansiering fra Toyota Financial Services. Importør: Toyota Norge AS, Drammen. Avbildet modell er med ekstrautstyr. Prius: Forbruk blandet kjøring: 0,43 l/mil. Utslipp CO2: 104 g/km. Vi tar forbehold om trykkfeil og endring av priser og spesifikasjoner.

TODAY TOMORROW TOYOTA

Toyota Stavanger AS

Langflåtvn. 35, 4095 Stavanger • Tlf. 51 82 81 00 • www.toyota-stavanger.no

HEGRE

- biler og folk du kan stole på

Gamleveien 83, 4315 Sandnes • Tlf. 51 60 75 00 • www.hegre.no

rekorder

Verden største teipball

Det begynte som en spøk, men etter to måneders arbeid hadde de to studentene sikret seg en plass i Guinness rekordbok med denne ballen.

Er dette verdens største ball laget av tape? Sannsynligvis.

To unge menn fra New Zealand, studentene Alexis Fletcher og Ben Naylor, står bak. Ballen veier 53 kilo og har en omkrets på 2,5 meter. Den gamle rekorden var det en amerikaner som hadde, med en teipball på 45, 65 kilo.

biotop
kjetil wold

meninger

Innpakning

Jeg var nylig å kjøpte en gave. Denne ble behørig pakket inn i en masse innpakkingspapir, men plutselig slo det meg: er dette riktig? Det kan da umulig være fornuftig i disse klimakrisetider med et papir hvis eneste funksjon er å skjule hva som er inne i gaven! Nei, jeg får slutte med å pakke inn gavene mine. Men dette betyr jo at alle kan se hva de får fra meg med en gang. Ja, ja, jeg får vel heller slutte å kjøpe gaver i det hele tatt.

Hilsen Ole-Aleksander Greve, Røyneberg

Cd-ønske: Gavekort

Reidar venter på en overraskelse.

Endelig lørdag.

Snob

Eg lure på koffor d stadigt bler mindre å mindre sukker i alt me spise! Ke e liksom vitsen i lørdagsgodt viss d bare e någe ekkelt skvib me masse vitaminer, mineraler å masse aent sunt oppi! Nei, gje meg heller ein sjokolade på lørdagskvelden då e eg fornødde!

Hilsen Helene Asbjørnsen, Klepp

Cd-ønske: Gavekort

En cd for din mening. e-post: meninger@aftenbladet.no

Gudrun ripper musikken selv.

Cd-salget

Cd-salget har gått ned med en tredel. Årsaken er nok altfor mange meninger på fredager.

Hilsen Axel Hermanns, Stavanger

Cd-ønske: Gavekort

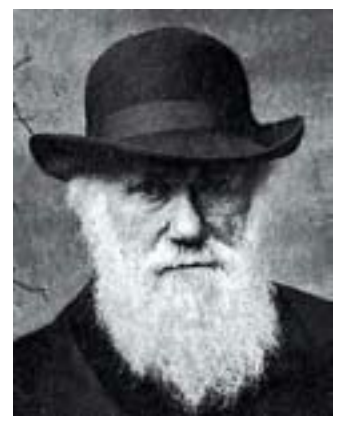

Årskommen kar i kampen for tilværelsen.

Sprekt

Ser at Sylvester Stallone e igang med ny Rambo-film. Virkeligt sprekt gjort i en alder av 60 (!), ja det e vel så de seie, de gamle e vel fortsatt eldst. Nei, hadde alle 60-åringar vært som Stallone, hadde me kje trengt å frykta eldrebølgen med det fyssta.

Hilsen John Petter Nordbø, Jørpeland

Cd-ønske: W.A.S.P.s «Dominator»

homies
marius stene

Dinamo Reklame - Foto: Alexander Hagstadius

Dyreparken, Kongeparken eller Sommarland? Reis med NSB til en rekke familieparker.

På noen strekninger er det mulig å reise med **NSB** FAMILIE.
NSB gjør reisen til en del av opplevelsen. For billetter og informasjon se nsb.no.

Leve plantene!

Torhild Bryne Ringstad elsker levende planter og blomster. Derfor har hun slått seg sammen med 62 andre gartnere som deler hennes lidenskap. Sammen eier de BoGrønt, en rekke hagesentre som alle jobber mot det samme målet: Å gi næring og liv til de flotteste plantene og blomstene i landet.

BoGrønts medeiere består av lokale fagmennesker som er opptatt av kvalitet og som vet hva som skal til for å få det til å spire og gro i sitt nærmiljø. Derfor kan man være trygg på å få den veiledningen man trenger når man skal skape liv i både hage og hus. Leve plantene!

BoGrønt Brynes Planter

BO GRØNT

Hagesenteret på Jåttå
Adresse Jåttåveien 92 • Stavanger
Telefon 51 88 32 55

Hagesenteret på Bryne
Adresse Arne Garborgs vei 43 • Bryne
Telefon 51 48 29 93

www.bogront.no

«Takk skaper, for at Stavanger

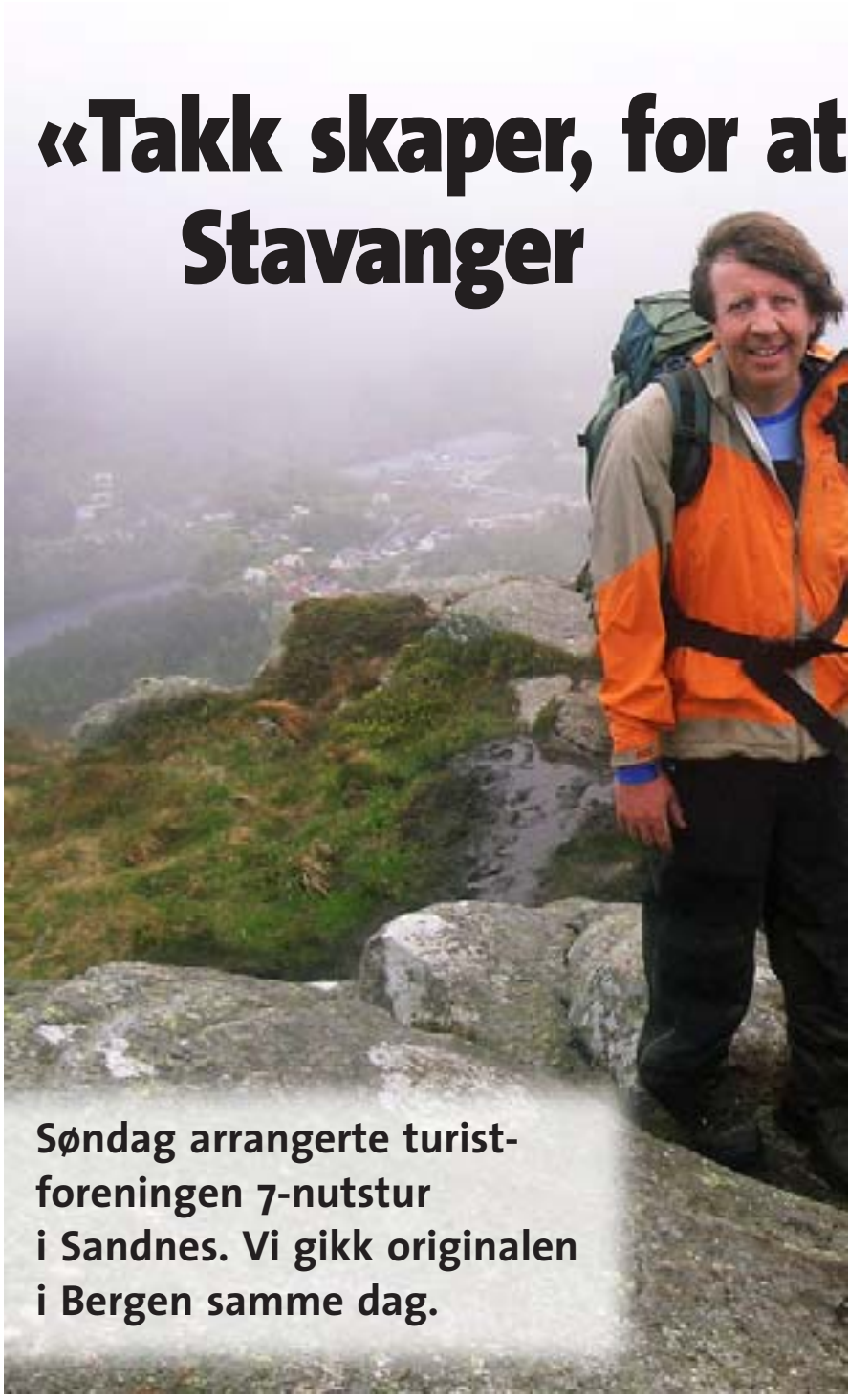

Søndag arrangerte turistforeningen 7-nutstur i Sandnes. Vi gikk originalen i Bergen samme dag.

Bergenserne er alltid i godt humør. Per A. Thorbjørnsen er intet unntak. Selv på vei

tur
tekst og foto: helge johanson

BERGENSERNE har hatt «7-fjellstur» i 53 år, der de går fra topp til topp rundt byen. Etter enkelte justeringer gjennom årene er det nå en tur på 36 km med total oppstigning på 2400 meter.

Intet mindre.

De har gått uansett vær, naturlig nok mye i regnklær. Og de blir stadig flere. I år ble det ny rekord igjen: 4780 deltakere – 2806 gikk 7-fjellsturen, mens 1974 tok 4 av fjellene.

Vi utfordret en utflyttet bergenser, nå bosatt i Stavanger, til å ta turen med oss. Per A. Thorbjørnsen hadde aldri gjort dette før. Han hadde ikke vært på alle fjellene en gang, selv om han har vært på mange fjell opp gjennom årene. Det siste han besteg var Kilimanjaro i februar.

7-FJELLSTUREN er ganske forskjellig fra 7-nutsturen i Sandnes. Den krever bedre kondisjon. Og de som er med har liten tid til gode pauser med pølser på termos, og det som hører til.

For bergenserne har det travelt. De fleste skal tydeligvis sette ny rekord.

Det var ikke så lett i år. Kraftige regnskyll fredag og lørdag, og tidlig søndag morgen før vi startet kl. 07.30 gjorde traseene i terrenget til en prøvelse, spesielt nedover.

Begrepet sorpe fikk en ny betydning. Verst var det ned fra Ulriken, hvor vi

du ikke la 7 fjell rundt og Sandnes»

opp til Løvstakken (477 moh).

krysset fingrene for at knærne ville holde i gjørmehavet. Faktisk handler det mye om knær på en tur som dette siden det går så mye opp og ned.

TUREN GÅR først fra sjøkanten til Lyderhorn (396 moh). Ned igjen samme høyde, og opp nye 350 meter til Damsgårdsfjellet. Ned igjen, og opp til Løvstakken (477 moh). Og ned igjen, og på gatenivå under Danmarks plass til Årstad skole, hvor det er gratis suppe og saft for dem som har tid.

Videre på asfalt til gondolen som vanligvis fører oss opp til Ulriken.

Søndag måtte vi gå utenom.

Til høyre for køen.

Ut i terrenget. Og på sti, stein- og grusvei opp til Ulriken (640 moh). Det var til tider en luftig tur, men likevel av de bedre partiene siden den brakte så mye utsikt.

Deretter var det klart for Fløyen. Først en stupbratt tur ned fra Ulriken. Over blankskurt berg, og ned til lyng og heilandskap. Det var så sorpet at fjellskoene ikke var til å kjenne igjen etterpå.

VEL NEDE fortsatte det på grusvei opp til Fløyen (400 moh), som vel ikke er noen topp akkurat. Men klipp i kortet fikk vi som bevis på å ha vært på topp nummer fem. Så på grusvei til Brusehytten. Og asfalt opp til Rundemanen (560 moh).

Her startet nedturen. Ved et vann sto det skilt at vi var ved Sandvikfjellet. Vi så ikke noe fjell, det lå visst et stykke til høyre inni skogen. Men vi fikk klipp i kortet for å ha besøkt alle sju fjellene.

Det var likevel langt igjen til mål. Det tok nesten en time til målpassering utenfor Bergen Turlag sine kontorer i sentrum.

Her fikk vi fikk vårt diplom, t-skjorte, merke og kald drikke. Og ble enige om at det var godt at ikke skaperen la 7 fjell rundt Stavanger og Sandnes.

Det var kjekt å ha gjort det. Men vi var enige om en ting; du trenger ikke slite i 10-12 timer for å ha det kjekt på tur.

helge.johanson@aftenbladet.no

Støvlene fikk virkelig testet seg i gjørma.

retro

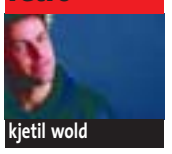

kjetil wold

Hippieharmonier

Crosby, Stills, Nash & Young. En gjeng overvintrede California-hippier. Who cares?

Hey, hey, hey! Klart vi bryr oss. Kvartetten er riktignok grundig overvurdert som studioband; de halvgode platene er flere enn de virkelig gode. Og når vi teller etter, er det faktisk ikke særlig mange plater i CSN&Y-katalogen i det hele tatt.

Men debuten «Déjà Vu» er gullgod. Guttene lagde den mens de ennå var gode venner, mens egoene ennå lot seg timeparkere og mens stemmebåndene ennå ikke var fullstendig neddopet av brennevin og rockestjernenarkotika.

Den laidbacke California-hippiemoroa innledes med guttekor-i-sola-folkpopperen «Carry on» signert Stephen Stills. «Love is coming to us all» messer d'herrer Stills, Neil Young, Graham Nash og David Crosby ut. Det høres verken ut som et ønske eller en oppfordring. Heller som en desperat bønn fra noen virkelig trengende.

Crosby, Stills, Nash & Young:«Déjà Vu» (Atlantic)
Utgivelsesår: 1970
Produsenter: Crosby, Stills, Nash & Young

Mer jordnær er «Teach your children» av ex-Hollies Graham Nash: En vakker og steel-full countrylåt. Harmoniene er himmelske. Og det fortsetter med rocka, autoritære og skikkelig morsomme «Almost cut my hair» av bandets kanskje største stemme, David Crosby – mannen som et par tiår seinere donerte noen av sine sædceller til lesbiske Melissa Etheridge av ren velvilje. Mannen hadde i en periode også rockens største hvalrossbarter: «Almost cut my moustache» hadde vært en mer treffende tittel.

Og så kommer rosinen i pølsa – Neil Youngs «Helpless». De fleste kjenner den i andre versjoner. Men her bys vi klassikeren i mildt gospelinfluert innpakning med et tydelig piano i front, en kontant bass, noen pipete elektriske gitarer og et nydelig kor i ryggen på Youngs insisterende vokal. Lytt og lær. Om slike sanger skulle bli skrevet i dag, så sentimentaliseres de som regel i hjel.

Og jammen dukker ikke også Joni Mitchells (canadier hun også) «Woodstock» opp i opprocka versjon. Andre stilige låter mot slutten er Nashs «Our house» (som Madness må ha lyttet til) og Youngs fyldig orkestrerte «Country girl».

«Déjà Vu» ble innspilt i 1969 – og utkom tidlig i 1970 som et av rockens mest forhåndshypa debutalbum. Og supergruppa leverte varene sjøl om det holdt hardt: De fire egoene tålte ikke for mye av kompromisser. Dessuten forsvant snart Neil Young ut av prosjektet – suksessfull som han var som produktiv og suksessfull soloartist.

Gruppa fortsatte som trio og innimellom som kvartett – når Neil Young hadde tid og lyst. Bandet holder det faktisk gående ennå. Så seint som i fjor gjennomførte kvartetten «Freedom of the speech»-turneen til støtte for Young-albumet «Living with war».

De gamle krigerne...

musikk

tekst: ingvill bjorland
foto: jan inge haga

Hardtslående helt

– JEG HAR PRØVD alle slags hobbyer; fisking, fotball, jogging, bowling. Til og med curling. Helt til jeg fant ut at steinen kostet 50.000 kroner! Nå har jeg vel innsett at det er og blir tromming det går i.

Det blir vedgått med et smil, med snev av avmakt. Jo, han har altfor lite fritid og tåler lite motstand i det meste som ikke har med tromming å gjøre. Men når det gjelder musikken, gir han til gjengjeld aldri opp. Og det er denne musikalske tålmodigheten som er årsaken til at han med tiden er blitt en av Norge beste og mest populære trommeslagere.

Noe som ikke alltid har gått like bra. Det har blitt noen dobbeltbookinger i årenes løp, noen har til og med resultert i leie av både privatfly og helikopter.

Klart det er kjipt – og det koster. Men jeg må innrømme det er ganske deilig også, å hive seg i et ventende helikopter etter en konsert, for så å ankomme som en stor stjerne til den neste gig.

TIL HØSTEN feirer 32-åringen 10-års jubileum som trommis for Morten Abel. Andre artister som fortrekker Fjordheim bak trommene, er Cloroform, Sivert Høyem (Madrugada) og Janove Ottesen. Han samarbeiderakkurat nå også med Line M. Larsen i Fab Foursome og Anders Hana/Per Zanussi.

– Skremmende så fort tiden går. Det startet vel egentlig høsten 1997, da Morten Abel ga ut «Snowboy». To år senere, da «Here we go again you and I» kom, gikk jeg på musikkonservatoriet i Bjergsted. Albumet lå 56 uker på VG-lista, dette til tross for at den ikke fikk noen pangstart. Turneen som egentlig skulle vart én måned, ble faktisk til seks måneders turné. Jeg gikk vel ikke akkurat ut fra konservatoriet med toppkarakterer...

SIDEN HAR Fjordheim fulgt Abel på seks utgivelser og utallige konserter. Underveis har Abel jevnlig byttet ut musikere – slik man gjør for å utvikle bandet, skape nye uttrykk og ny musikalsk dynamikk.

– Ja, klart jeg også har vært engstelig for å få fyken. Men det var mest i starten. Utfordringen har

Morten Abel

Artist og musiker

Jeg har jobbet med Børge siden 1997, da jeg inviterte Wunderkammer til å spille en låt på min første solo-plate «Snowboy». Siden har vi jobbet i lag, og han har i de senere år blitt mer og mer involvert i produksjonene mine. Børge er svært lojal, arbeidsom og en veldig god venn. Han har vel vært en slags bandleder de siste årene.
Vi har utviklet oss sammen, ikke bare musikalsk, men på mange

måter. Børge er en svært sosial person som går sammen med alle typer mennesker, og jeg tror det er vanskelig å finne noen som ikke liker ham. Han er profesjonell, og i studiosammenheng er han teknisk flink og tålmodig.
Han er som poteten og kan brukes til det meste, og håndterer de fleste instrumenter. Enten har man det, eller så har man det ikke. Og han har det.
Vel, ingen konserter er like, men Børge leverer alltid på scenen. Til og med med bare én hånd. De siste ti konsertene han faktisk spilt med bare én hånd. Dette fordi han ramlet og brakk den andre (helt sant).
Jeg setter vårt vennskap veldig høyt og håper han flytter tilbake til Stavanger snart.

John Erik Kaada

Vokalist, keyboardist Cloroform

Jeg har spilt med Børge siden vi gikk på St. Svithun vgs. Allerede da var han et råskinn på trommer og «alle» visste hvem han var. Å spille i band med et menneske er til tider like tett som å være gift. Hvor intenst dette kan være, er det nok bare musikere fra andre like hardtarbeidende

Børge Fjordheim fra Randaberg er en av Norges mest populære trommiser. Det er fordi han har både takt og tone.

vel vært å gjøre seg så uunnværlig som mulig.

BRUTALT BRUDD ble det derimot nylig mellom samboerne Børge og Kaizer-gitarist Geir Zahl. – Ja, vi befinner oss begge i dyp krise og har kjærlighetssorg, ler Børge. – To års samboerskap i Oslo mellom to gale menn, setter jo spor. Nå sliter vi begge med smerten og savnet. Vi turnerte mye begge to, så de få gangene begge var hjemme samtidig, oppsto det ganske intens glede med påfølgende utagerende festligheter. Utrolig morsomme fester, skal sies. Men vi er bundet av gjensidig taushetsplikt. Så det er alt jeg kan si.

Men årsaken til bruddet får vi: Kjæres- ▶

band som skjønner. Det er vanskelig å forklare, men man gjør en lang reise sammen, der det er mange oppturer og nedturer. Så langt har vi nok gjort rundt 500 konserter sammen i diverse bandkonstellasjoner, noe som har resultert i stor tillit til hverandre – og et slitesterkt vennskap.

Børges styrke er hans utømmelige musikalitet og ustoppelige søken etter å utvikle seg i nye retninger. Dessuten er han alltid i godt humør. På samme måte kan nok svakheten være at han bruker så mye tid og krefter på å gjøre andre glad, at han glemmer å tenke på seg selv.

Det er ingen tvil om at Børge er blant de mest musikalske trommisene vi har i landet. Hans evne til å groove er unik. Når Børge er i storform, kan vi andre bare lene oss tilbake og nyte turen.

Leve plantene!

Anne Klingsheim elsker levende planter og blomster. Derfor har hun slått seg sammen med 62 andre gartnere som deler hennes lidenskap. Sammen eier de BoGrønt, en rekke hagesentre som alle jobber mot det samme målet: Å gi næring og liv til de flotteste plantene og blomstene i landet.

BoGrønts medeiere består av lokale fagmennesker som er opptatt av kvalitet og som vet hva som skal til for å få det til å spire og gro i sitt nærmiljø. Derfor kan man være trygg på å få den veiledningen man trenger når man skal skape liv i både hage og hus. Leve plantene!

BoGrønt Klingsheim
Hagesenter – Hageanlegg

BO GRØNT

Adresse Tjeltaveien 158 • Tjelta
Telefon 51 65 45 02
NYHET I ÅR – alt under et tak!

www.bogront.no

«Det er jo Morten Abel som er selve «jobben» da. De andre prosjektene, unntatt Cloroform, må jeg så godt jeg kan møblere rundt hans konsert-planer.»

Til høsten har Børge Fjordheim slått trommer for Morten Abel i ti år. Beste og største konsertopplevelse ti hele slottsplassen og fortsatte nedover Karl Johan jublet med.

ten, Renate Engevold, ville gjerne flytte til Oslo. Og da var det ingen vei utenom. – Ja, jeg har del reisedøgn i året, så da bør vi nesten bo sammen for i det hele tatt å se hverandre. Til nå i år jeg vært hjemme bare tre uker.

OG AT HJEMMET har sitt å si, både for hvem man er og hva man velger å bli, er i Fjordheims tilfelle hevet over enhver tvil. I 1979 tok far med seg familien og flyttet fra Bergen til Stavanger for å bli perkusjonist i Stavanger Symfoniorkester. Tvillingbrødrene Børge og Kjartan har begge spilt trommer siden de var fire.

– Stakkars mor... Hun har virkelig holdt ut mye. Hun har gått på fars symfoni- og korpskonserter, hørt utallige band- og korpskonserter med Kjartan og meg. I tillegg har hun kjørt hit og dit, bakt kaker og kjøpt hundrevis av cd-er til slekt og venner i julegave. Hun burde fått medalje for lang og tro tjeneste – også som konsertgjenger.

Mens Børge fort fant seg til rette som bandmusiker, satset bror Kjartan på klassisk slagverk. Han underviser i dag ved videregående skoler og kulturskolen. Børge har også prøvd seg på undervisning, både ved konservatoriet i Stavanger og NISS (Nordisk Institutt for Scene og Studio) i Oslo. Uten at det blir helt hans greie.

Cloroform består av John Erik Kaada, Øyvind Storesund og Børge Fjordheim. Cloroform fikk Alarmprisen 2006 i klassen electronica/frimusikkpris for albumet «Cracked wide open». Her på Sentrum Scene i Oslo, prisen ble delt ut av Røyksopp.

– Jeg er vel ganske enkelt ikke moden nok for å undervise?

KANSKJE ER AKKURAT dette noe av grunnen til at så mange finner det stimulerende å jobbe med Fjordheim.

– Jeg kan nok leke meg litt vel mye noen ganger. Når jeg kjeder meg på scenen, blir det av og til litt mye «koking i kjøkkenavdelingen». Må liksom underholde meg selvhvis jeg føler det blir kjedelig. Det fungerer ikke alltid like godt. Men i Cloroform blir det som regel bra. Bandet er helt klart det mest demokratiske og utfordrende jeg gjør, og det krever til dels noen krumspring.

CLOROFORM HAR eksistert i ni år, og bandet er det Fjordheim opplever som nærmest det han står for musikalsk. De andre i trioen er John Erik Kaada (vokal/keyboard) og Øyvind Storesund (bass). Journalister som tidligere har prøvd å beskrive musikken til Cloroform, har brukt ord som «sjangerløs», «et musikalsk kollektiv», «grensesprengende», «jazz», «maskinsagende» og «rytmisk poprock med tydelige melodilinjer og energi». For Fjordheim: Et musikalsk fristed.

ABSOLUTT OG desidert verste øyeblikk på scenen er han ikke i tvil om. – Det var under en Folken-konsert med saksofonist Frode Gjerstad for 14 år siden. Vi hadde øvd et halvt år. Det tok liksom litt tid å komme inn i jazzverdenen hans. Dessuten var vi to trommiser på scenen. Og jeg var ganske ung og uerfaren. Plutselig, midt under konserten, stoppet han hele greia. Det var så flaut. Og ikke minst ydmykende. Jeg var 17 år og full av hormo-

Kjetil Wold

Musikk- og kulturjournalist Aftenbladet

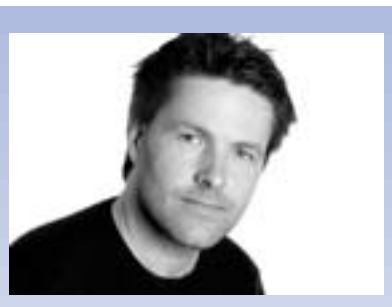

Børge er en av de få trommeslagerne jeg vet om som kombinerer inspirert og oppfinnsom tromming med en utsøkt sans for humor: Han liker ikke bare å bli hørt – han liker også å bli sett. De fleste trommeslagere er sjenerte råmennesker som finner en pervers glede i å gjøre mesteparten av grovarbeidet i et band, uten å få nevneverdig kredit for det, verken av kritikere eller oppdragsgivere.

Børge er synlig. Han har vært det siden jeg opplevde ham som trommis for første gang i det eksentriske Randaberg-bandet Metal Succers på slutten av 1980-tallet. Som han sa etter at Succers kom på andreplass i det lokale NM i rock-uttaket på De Røde Sjøhus i 1989: – Vi håpet på en sisteplass.

De siste årene har Børge og Morten Abel, en annen kar med humor, utviklet en stilig brødre i pop-ånden-kommunikasjon på scenen. Det går i avanserte potetvitser som sannsynligvis går over hodene på de fleste pophodene ute i salen.

Det er naturligvis ikke tilfeldig at Børge Fjordheim slår trommer i såpass forskjellige konstellasjoner som Morten Abel Band, Cloroform, Janove Ottesen Band og Sivert Høyem & The Volunteers. Børge kunne slått trommer hvor som helst.

l nå er konserten foran slottet i forbindelse med Tonos 75-års jubileum i 2003. En folkemasse som fylte

nell angst. Så sa han nokså høyt: «Dere spiller feil. Prøv en gang til...».

Fjordheim okker seg mens han forteller. Ler. – Gjerstad oppløste bandet etter nesten hver eneste konsert i denne perioden. Men utrolig nok varte vi i over fire år og to plateutgivelser.

I ÅRENES LØP har Fjordheim jobbet med nærmere 60 band og artister, blant andre Wunderkammer, Kaada, Paperboys, Madrugada, Mike Patton Annie, Lene Marlin, Tønes, Tungtvann, Depeeka og Stavanger Symfoniorkester. Det rareste vi fant var vel Harald Heide Steen Jr, Grødem skolekorps og Eikanger Bjørsvik Musikklag.

– Når jeg ikke lenger kan spille med dem jeg vil, slutter jeg. Da skal jeg skaffe meg et småbruk og få meg en ordentlig jobb.

Alt tyder på at det kan bli svært lenge til. For mye står på plakaten i tiden framover. Og det kanskje mest spennende blir stadig utsatt på grunn av en alltid full almanakk. Imens venter Pascal Gabriel, Abels produsent, i London. Ikke forgjeves, håper Børge. For planen er at de to skal skrive låter sammen. Drømmen er å bruke mer tid på tone enn takt.

ingvill.bjorland@aftenbladet.no

Janove Ottesen

Vokalist
Kaizers
Orchestra

Børge er en levende og humørfylt trommis. Han gjør nesten aldri feil og er svært underholdende i seg selv. Bare å se Børge når han spiller, er en opplevelse. Han tilfører musikken en høyere kvalitet og tusen detaljer. Hans musikalske og sosiale innstilling tilfører ekstra motivasjon og glede til resten av bandet. Børge er åpen for alle typer musikk og forstår akkurat hva som gjør at musikken fungerer eller ikke. Han er også en perfekt sparringpartner, flink til å lytte og til å komme med konstruktive tilbakespill.

Må jeg nevne noen svakheter, må det være at han noen ganger er så positiv til meg at han glemmer å si meg imot når jeg egentlig er ute å kjøre. Ellers er han ikke flink til å gå hjem tidlig og sove ut. Han kan heller ikke spise jevnt, inntar altfor mye kaffe, sliter med å kutte røyken og kan ikke spille fotball. Han prøver seg gjerne på linedansing, uten å være særlig god. Jeg ville heller ikke valgt ham på min side i en slåsskamp, han ville dessuten vært en tragedie som advokat.

Ellers: Det nok mange ikke vet, er at Børge også er en god låtskriver, lydmann, produsent og habil på de fleste andre instrumenter. Summen av dette gjør at man ikke finner maken til kompetanse i noen andre trommiser her til lands. I love him.

Prisen gjelder direkteruter og er inkl. skatter og avgifter og gjelder én vei. På enkelte dager og avganger kan det være få eller ingen ledige plasser til annonsert pris. Sjekk vår lavpriskalender. Bestill på www.norwegian.no. Ved bestilling på telefon 815 21 815, hos ditt reisebyrå eller hos Narvesen, tilkommer et servicehonorar. Spesielle betingelser gjelder. Medfølgende barn t.o.m. 15 år får rabatt. Forbehold om pris-, regel-, avgifts- og valutaendringer.

mot

ingvild paulsen

Ferdig etter ferie

DE FIKK DET TIL å se så lett ut, den lille ferierende familien på fire. Jeg var både fascinert og imponert og kunne knapt få øynene fra dem. Stedet var et lite strandsted på Kambodsjas sørkyst, og den glade familien var full av ro. Full av harmoni. Babyen lå og sprellet under en duvende parasoll, foreldrene drakk ananasjuice og konverserte, mens to-åringen arbeidet konsentrert med spann og spade. Jeg lå der på solsengen min, med en lettere Mekong-whisky-skallebank. Klødde fraværende på et moskitostikk og tenkte at dette kan jeg også få til. Babyer er sannelig ingen hinder for eksotiske reiser. De er snarere et must i ryggsekken. Baby og ferie går hånd i hånd!

Der tok jeg kraftig feil.

Nå har jeg nemlig vært på ferie med mitt eget lille avkom. Og noe mindre harmonisk må man lete lenge etter. Ta pakkingen, for eksempel. Vi skulle ikke til Kambodsja en gang. Faktisk bare ha en langhelg i Lake District, et par timers kjøretur fra leiligheten vår. Likevel ble det en logistisk kabal av store dimensjoner. Vi fylte en hel minibuss med bleier, reiseseng, vogn, bæremeis og et utvalg bæreseler. Storkofferten, som egentlig bare brukes til julegaver og flyttelass, kom også ut av skapet. Den fyltes med nattdrakter, laken, bleier, babyhåndklær, vintervogndress, ull og strømpebukser i tilfelle kulde og sommersovepose i tilfelle varme. Luer og hatter måtte også med. Drømmen om den nonchalant pakkede lille sekken var dermed død og begravd. Men pakkingen stanset ikke der.

Baby og ferie går hånd i hånd. Eller?

Hele langhelgen var en frenetisk ut- og inn- og ompakkings-seanse, med innlagte nødstopp etter at avkommet bokstavlig talt dreit seg ut i bilen, og vi måtte tråle den småblomstrete britiske landsbygda etter nye bukser.

TING HADDE selvsagt en egen evne til å havne i feil sekk. Solkremen, for eksempel, havnet i dagstursekk nummer tre og ble dermed ikke med på dagstur. Hatt med solbrem havnet også på merkelig vis i hanskerommet på bilen, dermed ble piknik i det grønne med sol fra skyfri himmel til et nervøst stress-scenario, der jeg, som egentlig elsker sol, satt som en hyperventilerende panikkmor og prøvde å dekke datteren min mot UV-strålene. Hun på sin side var lykkelig uvitende om både forbrenning og hudkreft. Hun rasket av seg de trendy babysolbrillene sine på et blunk, og prøvde deretter å spise dem mens hun rullet bort i all slags sauelort og chipssmuler. Vi fikk i hvert fall bruk for den uhamslige familiepakningen med våtservietter. Vogndressen og vinterjakken som jeg for sikkerhets skyld slepte rundt på i dagstursekk nummer en, fikk jeg ikke bruk for.

Jeg skulle gjerne hatt et ord med den familen i Kambodsja. Hvordan fikk de det til? De hadde ikke med seg en diger oppakning på stranden. Og de så liksom så uthvilte ut. Som om ferien gjorde dem godt.

FOR MEG HADDE ferien motsatt virking. For i Lake District var svogerfamilien med sin lille ettåring også med. Og dermed var det duket for en døgnrytme preget av sofistikert søvntortur. Annenhver time var det hyl, og babyene sang i kanon natten gjennom. En morgen ramlet jeg inn på kjøkkenet for å ta meg et glass vann, og der kom saktens svoger, svigerinne og ettåring inn fra en lengre trilletur. Klokken var ikke fem en gang. Ettåringen trodde nemlig at dagen begynte rundt hanegal. Neste kveld måtte typen, jeg og avkom selv ta en sving på hyttefeltet midt på natten, siden sistnevnte hadde våknet av ettåringens krigshyl og ikke ville legge seg igjen. Jeg må si vi var litt betuttet der vi gikk. Vi kunne høre publarm i det fjerne. I en av hyttene var det et utagerende utdrikningslag på gang, og der var vi, i joggedress, sokker og sandaler, og ventet på at den lille skatten skulle sovne. Vi så på hverandre og visste at ferier aldri ville bli som før. Istedenfor å stupe ut i bølger og eventyr, stupte vi nå i seng. Vi orket ikke engang å spille Trivial Pursuit, selv om det var familieutgaven. Kunne ikke heller, for det måtte hviskende stemmer og ro til etter barnas leggetid.

Og da vi omsider kom hjem, etter omhyggelig inn- og utlasting av bilen, så reisefølget mer ut som myrfunn enn som uthvilte friskuser. Selv brukte jeg et par dager på å komme til hektene igjen.

MEN JEG GIR ikke opp. Snart skal vi ut på ny reise. Og da skal jeg ha solkremen i baklommen. Jeg har også trent på å ta solkrem på en sprellende baby. Noe som burde være en olympisk gren.

For jeg klamrer meg til håpet om at øvelse gjør mester. Og at det en gang skal være min familie som koser seg harmonisk i strandkanten i Kambodsja.

«Babyer er sannelig ingen hinder for eksotiske reiser. De er snarere et must i ryggsekken.»

motskribenter:

Terje Torkildsen
miljøverner og humorist

Anne Kroken
advokat

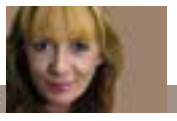

Ingvild Paulsen
frilansjournalist

Jan Inge Sørbø
prof. i litteratur

Slettvoll®
Foto: Margaret M. de Lange
LUXURY HOUSES
China
Be om vår nye katalog
STUDIO SLETTVOLL STAVANGER: Marieroveien 21A Telefon: 51 88 18 88 Faks: 51 88 18 89 Åpningstider: 10-17, torsdag 10-19, lørdag 10-15 www.slettvoll.no

De ga oss bensin.

Dette området er så forurenset at det kostet Shell 500 millioner å koke grunnen. Hva har da skjedd med de menneskene som gikk oppå den, spør Alv Harald Paulsen.
– Hva gjør Shell for dem?

Selv fikk de kreft.

Ved en liten analyseavdeling på Shellraffineriet har fem av åtte pionerer fått kreft. Tre er døde, to er uhelbredelig syke. Også i andre avdelinger er flere av raffineri-pionerene blitt kreftsyke.

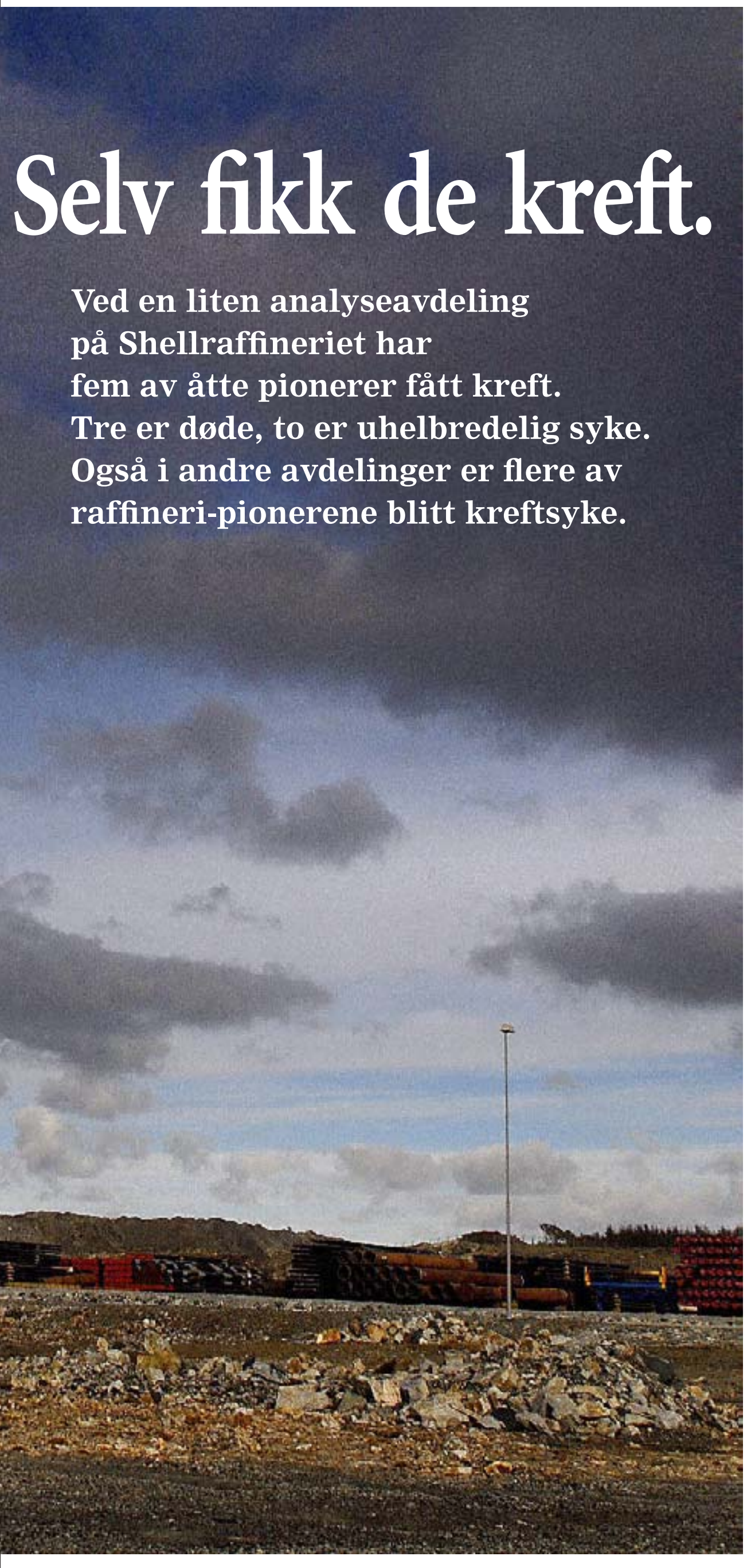

olje

tekst: tommas torgersen skretting
foto: pål christensen
kildesøk: leiv åmund hoftun

UNDER OLJEMESSA ONS i fjor høst dukket det den første formiddagen opp en fyr på Shells stand. Messa hadde ikke kommet skikkelig i gang. Delegatene rettet en siste gang på plansjer og slips og ryddet litt i dropsen med firmalogo.

Etter en kort samtale om løst og fast med den stilig antrukne mannen fra konsernet, spurte denne fyren når direktøren var ventet. Da han hadde fått svar, kikket han firmaets mann djupt inn i øynene og sa:

– Jeg har også arbeidet i Shell i mange år. Nå skal jeg stille meg opp her på standen din med en plakat der det står: «Jeg har fått kreft av å jobbe på Shellraffineriet. Shell har ødelagt livet mitt».

– Du bare skjemmer deg ut, da, fikk Shell-mannen til slutt fram.

– Du sier ikke det? Bare hils og si at Paulsen har vært her.

Alv Harald Paulsen. Han vokste opp på Kalhammeren og reiste til sjøs som 15-åring. Var førstereisgutt på en 10.000 tonner som gikk til Shanghai i 1962. Bare hjemme de årene han tok maskinistutdanningen på Sjøfartsskolen. I 1975 begynte han som raffineritekniker på Shellraffineriet i 1975. Han ble der i 13 år.

Når Aftenbladet først kontakter Paulsen, 8. februar i år, ligger han i en seng på Rikshospitalet. Dagen før har han gjennomgått en livsviktig kreftoperasjon, etter fire års cellegiftbehandling.

– En kongelig operasjon, sier han, – de har fjernet blæra, prostata og lymfer og brukt tynntarmen til å lage ny blære.

NESTE GANG VI møter Paulsen, 27. februar, er han på beina igjen. Men han strever og blir fort trøtt. Det er ganske smertefullt å bevege seg. Vi er på vei til raffineritomta i Tananger. I bilen leser Paulsen fra et brev Shell har sendt ham akkurat denne dagen. Selskapet vil selvsagt vedkjenne seg ansvar for enhver erstatningsforpliktelse som påhviler dem, heter det. Men da må det først motta et spesifisert krav og nødvendig dokumentasjon. Dessuten dreier det seg jo om erstatning for yrkessykdom, likestilt med yrkesskade. Og da skal etter loven forsikringsselskapet til den arbeidsgiver man har når sykdommen blir oppdaget svare for et eventuelt erstatningskrav.

Paulsen arbeidet i DSD da han ble syk.

«På denne bakgrunn vil selskapet neppe kunne vedkjenne seg et erstatningsansvar i dette tilfellet», står det i brevet.

– Shell har hele tiden forsøkt å trenere saken. De har håpet at problemet skal gå over av seg selv. At jeg skal dø. Denne sa- ▶

«Denne saken er som røykeskader er for tobakksindustrien: En erstatning vil føre til et ras av andre krav. De kan ikke innrømme Paulsen noen ting. Jeg er toppen av et isfjell.»

Alv Harald Paulsen, tidligere raffineriarbeider

De første årene fikk raffineriet råolje fra Nigeria, Oman, Iran og Irak.

ken er som røykeskader er for tobakksindustrien: Én erstatning vil føre til et ras av andre krav. De kan ikke innrømme Paulsen noen ting. Jeg er toppen av et isfjell.

– Hvorfor snakker ikke andre fra raffineriet like fritt som deg?

– Fordi jeg har sluttet i Shell. Jeg var anleggsgartner og maskinsjef før jeg ble syk. Andre har fine pensjoner, Shell har et tak på dem. Selskapet er kjent for å ha en lojal bedriftskultur.

Vi stanser bilen like utenfor den gamle hovedporten. Et falmet skilt minner fremdeles om alle de strenge forbudene: Røyking, fotografering, alkohol og hastigheter over 30 forbudt.

Bilbelte påbudt.

– Her var den gamle evakueringsveien. Her var det treningssenter. Her lå kontoret. Paulsen er fremdeles en sikker guide, selv om raffineritomta nå bare er en eneste stor anleggsplass.

– Der sto pipa.

PIPA FALT 3. MAI 2001. Det samme året fikk Paulsen konstatert blærekreft.

Svulsten ble oppdaget under en operasjon, etter at han i en tid hadde hatt ulike plager som legene mente kunne relateres til prostatakjertelen. Svulsten satt i blæreveggen og viste seg å være av den hissige typen.

– Kirurgen som opererte meg spurte: Paulsen, har du arbeidet mye med bensin?

– Jeg har vasset i bensin.

Alv Harald Paulsen peker på de fire lagringstankene som er sprengt inn i fjellet. Maskiner fra T. Stangeland arbeider fremdeles for fullt rundt dem.

Hver av tankene rommet 55.000 kubikkmeter. Det var her den første olja ble pumpet opp en oktober dag i 1967. Råolja lå alltid en stund i tankene for å utskille vann før oppvarmingen.

– Vi fikk olje fra Nigeria, Oman, Iran, Irak og Venezuela den første tiden. Olje med veldig høyt benzeninnhold i forhold til nordsjøoljen – opptil 10 prosent, opplyser Paulsen.

Råolje fra Nordsjøen, som ifølge Shell er blant de reneste i verden, tok anlegget imot først ut på 1970-tallet.

– Inn i de fjelltankene gikk vi for å tørke opp vann etter at de var blitt spylt innvendig. Går du slik i 5-6 timer, blir du bra...

– Ruset?

– Ja.

– Hadde dere ikke beskyttelse?

– Ingenting.

– Hadde ikke – eller brukte ikke?

– Hadde ikke. Vi hadde hansker, men det var lærhansker og med en gang vi fikk bensin på dem, trakk det gjennom. Nevene var helt hvite og tørket inn når vi sølte.

Til andre oppgaver disponerte raffineriarbeiderne også hjelm, slipebriller og øreklokker.

FERSKE forskningsresultater fra arbeidsmedisinere ved Universitetet i Bergen viser at tankarbeiderere offshore har nesten tre ganger så stor risiko for å utvikle visse typer kreft, særlig leukemi, som andre yrkesgrupper. En av gruppens teorier er at dette har skjedd på grunn av eksponering for benzen – som er en naturlig bestanddel i råolje. Fysisk aktivitet øker eksponeringen.

Disse målingene ble gjort på arbeidere som hadde åndedrettsvern og spesialdrakter.

Gruppen som gjorde arbeid i oljetanker, fikk også merkbart svekket immunforsvar. Dette er kroppens forsvar, også mot kjemiske stoffer. Stoffer som dermed kommer lettere til og kan skade DNA i cellekjernene. I råolje finnes også en rekke polyaromatiske hydrokarboner (PAH). Mange av disse forbindelsene er kreftframkallende, og eksponering skjer gjennom inhalasjon, spising eller hudkontakt.

Det franske forskningsinstituttet International agency for research on cancer har påvist at det finnes kreftframkallende stoffer i en lang rekke produkter i en raffineristrøm. Noen av dem som går igjen er nafta, kerosen, foruten selve råoljen. Blant krefttypene som er påvist er nyre-, lunge-, lymfe-, blære- og magekreft.

Også en del svovelforbindelser regnes i dag som kreftframkallende.

Her på raffineriet var vi i kontakt med all den dritten du kan tenke deg, sier Alv Harald Paulsen.

«To fransk-menn måtte dras ut av avsvovlings-anlegget. De hadde gjort i buksa.»

– I 1987 LEVERTE jeg et forslag til idékassen vi hadde på den tida. Jeg skrev at vi burde få oss eksponeringsmålere slik at vi kunne se i hvilken grad vi ble utsatt for av farlige gasser og stoffer. Jeg hadde lest om dette i et amerikansk teknisk tidsskrift. Det ble avslått av idékassestyret: Det var ikke nødvendig.

– Hadde vi hatt slikt utstyr kunne vi for eksempel se hvor mye utsatt vi var for H_2S, hydrogensulfid-gass: Jeg husker at vi dro ut to franskmenn fra 900-uniten, avsvovlingsanlegget. De hadde gjort på seg.

Ifølge Paulsen tok Shell likevel i bruk dette utstyret på 1990-tallet. Etter at han hadde sluttet.

– Hvordan ble dere eksponert?

– Vi gikk lange skift, 12 timer i helgene. Vi målte O_2 og CO_2 i forbrenningen. Vi var utsatt for damp fra pumpene, pakninger som lakk litt. Her på raffineriet hadde du all den dritten du kan tenke deg: Benzen, as-

Benzen

Benzen er en naturlig bestanddel i råolje, gass og produsert vann og er en høyst flyktig, lettantennelig, klar og fargeløs væske. Det blod-dannende system er det mest følsomme organ for benzen, og vedvarende eksponering kan føre til blodkreft (leukemi) og forandring i blodsystemet. Benzen fører også til nedsatt immunforsvar.

(Kilde: Seksjon for arbeidsmedisin, UIB)

Det er fremdeles mange hull i kreftforskningen i oljeindustrien. På raffinerier er det ikke gjort noen norske studier.

best, kvikksølv, bly. Vi var også borti noe som het «red dye» og «orange dye», det som ga den fine fargen på bensinen.

Og svovel. Det fløt med svovel.

– Hvem var mest utsatt?

– Dem som jobbet mye overtid, dem som var med i shut-down-team og dem som var i shippingavdelingen. Det skulle alltid tas prøver av tankskipene. Når du fyller på væske, trykker den gass opp. På toppen var det store, åpne inspeksjonsluker. Der sto gassen rett opp.

FOR Å KUNNE GJØRE mer av råolja om til såkalte inngangdestillater, som parafin og gassoljer, investerte Shellraffineriet i et dyrt anlegg som kunne utføre «termisk cracking». Forenklet framstilt innebærer det å spalte en del av de store molekylene i olja, ved at den varmes opp i gassfyrte ovner til rundt 500 grader. Slik «ristes» de tunge hydrokarbonene i stykker til mindre, lettere hydrokarboner med lavere kokepunkt enn de opprinnelige. Etter crackingen separeres de nye hydrokarbonene i et destillasjonstårn til blant annet gass og spaltet nafta.

Naftafraksjonen har for lavt oktantall til å bli brukt til bilbensin. Kvaliteten forbedres derfor, ifølge et informasjonshefte laget av Shell, gjennom «katalytisk reformering», der molekyler med lavt oktantall omdannes til molekyler med høyt oktantall. «Naftaen varmes opp, og under høyt trykk ledes den over en katalysator. Dette skjer trinnvis i tre reaktorer.» Katalysatoren inneholder platina og kalles dermed platformer. Produktet fra platformeren kalles «platformat» og er hovedbestanddelen i bensinen i Norge.

– Reaktorene fungerte som katalysatoren i en bil. Den tar etter en tid opp så mye forurensning fra motoren at den blir mettet. Den må skiftes. Men det gjorde de ikke på Shellraffineriet. De stoppet anlegget, åpnet, kjølte ned og luftet ut.

Det er her shut-down-teamet kommer inn. Dette var en gruppe som gikk inn og gjorde vedlikeholdsarbeid når raffineriet ble stengt ned. Paulsen var med i dette teamet.

– Når vi hoppet nedi for å spa ut katalysatormassen, vi brukte vakuumslange, så brant det under beina våre. Stoffet selvantente i kontakt med oksygen.

– Hva tenkte dere når dere gjorde dette arbeidet?

– De sa det var nok oksygen. Men du hadde vondt i hodet i flere dager etter at du hadde gjort en shut-down. Og kvalm. Det var veldig mange kreftframkallende stoffer i denne reaktormassen. Stoffer som i lang tid ikke var skikkelig testet. Denne enheten, den termiske crackeren, mistenker jeg for å være en kilde til eksponering for mange ansatte. Dette var også et sted de ansatte ved en annen avdeling – QMI – var mye. En liten avdeling det har gått hardt ut over.

QMI, QUALITY MEASURING instruments. Analyseinstrumentavdelingen. Arbeidet deres gikk ut på å analysere egenskapene til de forskjellige produktene som raffineriet framstilte. De var følgelig tett oppi alle fraksjonene som ble destillert. Dette var en liten avdeling, i praksis var de bare to mann om gangen. Aftenbladets møter en av dem. Han vil ikke ta belastningen med å stå fram i avisa.

Av de åtte som arbeidet med analyseinstrumenter ved Shellraffineriet de første åtte årene – fra 1967 til 1975 – er tre døde av kreft og to er uhelbredelig rammet av sykdommen. Det gir over 60 prosent krefthyppighet. Aftenbladet kjenner til sammen til minst 13 krefttilfeller blant raffineripionerene. I alt er fem døde.

Statistisk dør maksimalt en tredel av oss av kreft, men forskning fra petroleumsindustrien viser ofte at arbeiderne her har lavere kreftforekomst enn normalbefolkningen, grunnet en såkalt «healty workers effect». Altså at arbeidsstokken består av friske og utvalgte personer. **Dessuten blir undersøkelsene gjerne utvannet ved at også kontor- og kantine-personal er inkludert.**

Folkene på QMI ble håndplukket etter å ha vært igjennom omfattende opptaksprøver. De første måne-

«Shell har hele tiden forsøkt å trenere saken. De har håpet at problemet skal gå over av seg selv. At jeg skulle dø.»

Alv Harald Paulsen

Dette skiltet fra 1969 forteller stolt om få skader.

dene gikk de på skole. – Alle som jobbet på instrumentavdelingen var eksponert for de forskjellige bestanddelene i bensin. For de bestanddelene som var i råolja i raffinert tilstand, som destillater og ikke minst – platformat.

På raffinerianlegget var det seks små analysehus, og det var her instrumentene sto. Det var lukkede systemer og teknikerne tok en slippstrøm fra prosessen inn i instrumentene og målte slikt som flammepunkt og kokepunktskurve – 20-25 parametere.

Resultatene herfra gikk videre til kontrollrommet. Flere ganger i uka var det også nødvendig å kontrollere at instrumentene målte riktig og dette ble undersøkt ved å levere prøver til raffineriets laboratorium.

– I analysehusene var det alltid varmt, og det var overtrykk på grunn av eksplosjonsfaren. Vi ville alltid at det skulle være reint og fint der. Derfor gikk vi ut i anlegget med skitne støvler, tappet en bøtte med platformat. Så heiv vi dette på det flislagte golvet og brukte svaber til å skyve det ned i sluken. Rent gulv på et blunk.

– Vi var selvdrevne teknikere og tok kanskje noen snarveier for å få jobben gjort. Når du er ung, tenker du ikke på sånne kreftgreier. Vi hadde ingen foresatt formann i tradisjonell forstand. Ingen andre brydde seg om hvordan vi drev QMI, så lenge alt fungerte bra. HMS-arbeidet den gangen var mest basert på Sikkerhet, lite på Helse og Miljø. Vi hadde en «safety officer», men han fungerte mest som brannsjef.

I DEN TREDJE begravelsen var det også en overordnet til stede.

– Vi sto i en gruppe sammen etterpå og det var da jeg sa at jeg også har kreft. – Hører du! sa en annen kollega til sjefen.

Men han svarte ikke.

Også på kreftavdelingen ved Stavanger Universitetssjukehus har han truffet flere kolleger. En gang syntes han bestemt han så en fra QMI forsvinne inn døra til der man får cellegift.

Han så Odd Strøm. Strøm arbeidet ved QMI-avdelingen i to år. Han kom fra arbeid i Braathens S.A.F.E. Også han var blant de aller første som ble ansatt.

– Det var nokså flat struktur, og alt virket fritt og fint i Shell. Til å begynne med ble det ikke spart på noe. Men så, da vi skulle begynne med instrumenteringa, var det brått slutt. Da skulle ikke ting koste noe. Vi bygde selv instrumentene som vi brukte til å kalibrere prosessen. Var på apoteket og kjøpte kvikksølv. Vi reiste ut for å finne skrapjern, forteller Odd Strøm.

Han husker også at de skar til asbest som de hadde rundt noen kjeler. Det var tjukt av støv i lufta.

– Men jeg var også borti farlige stoffer i Braathens. Vi lå og krøyp i vingetankene på DC6-maskiner og vas- ▶

«Shell er blant selskapene som ikke ville delta i kreft-kartlegging.»

– Vi får ikke mennene våre tilbake, men vi håper historiene deres kan hjelpe andre i samme situasjon, sier Ann Elisabeth Selvig, til venstre, Anne Brit Sandøy og Tone Karin Gravdal.

ket med avfetningsmiddelet triklor-etylen. Vi holdt på å kveles.

I KONSESJONSVILKÅRENE fra Røykskaderådet av 20. august 1965 het det i punkt 9: «Bedriften plikter i nødvendig utstrekning selv å føre kontroll med at ulemper og skadevirkninger til enhver tid begrenses mest mulig.»

De første årene var det mye bråk rundt Shellraffineriet. Da raffineriet i 1970 søkte om konsesjon til å øke kapasiteten, påpekte kommuneingeniøren i Sola tilbakeholdent at virksomheten hadde vist seg å være plagsom for naboer og for distriktet ved oljesøl i sjøen, sjenerende lukt, støy, ubehagelig og sjenerende spillgassforbrenning, sot- og partikkelnedfall.

– Det var en spesiell ånd de første årene, utdyper Strøm. – Sjefene fra Holland gikk alltid i dress. Vi var imponert av det, husker jeg. De kunne legge seg ned i olja på golvet og skru. I dress. Fem minutter etterpå kom de tilbake like fine. I ny dress. De la på mange måter lista. Det var bare å barke løs.

Jobben skulle bli gjort.

LANGT INNE I ET SKAP i et hus i Hafrsfjord ligger det fremdeles en sennepsgul og skarpt blå presenning som de ansatte ved Shellraffineriet en gang fikk utdelt.

– Bilene tenkte de i hvert fall på, sier Tone Karin Gravdal.

I mars var det 6 år siden hun ble enke.

– Da Tore fikk diagnosen, tenkte jeg på raffineriet med en gang.

Tore Gravdal var, som Lauritz Selvig og Nils Magne Sandøy, en sprek mann. De døde av aggressive kreft-typer henholdsvis 51, 45 og 59 år gamle.

Tre enker forteller om naboer som var rasende på den tiden, fordi nyvaskete klær som hang til tørk ble helt svarte og fikk lukt av raffineri. Også de reagerte på lukt: Det luktet raffineri etter at mennene hadde vært på toalettet.

– En gang kom Tore hjem og så ut som en shellstasjon, i masse gule «reklameklær». Han hadde badet i et eller annet produkt etter et uhell, fortalte han. Jeg husker at han vasket håret i Zalo, men ingenting tok lukta, forteller Tone Karin Gravdal.

– Nils Magne stusset over antallet kreftsyke på raffineriet. Da han selv fikk diagnosen, mistenkte han raffineriet, forteller enka Anne Brit Sandøy.

– Jeg er ikke i tvil, sier datteren Astrid Sandøy. Hun har fulgt i farens fotspor og er tekniker på et oljeserviceverksted.

– Han var mitt forbilde. For meg hadde det vært en lettelse å vite hva som ga ham kreft.

– Hva tenker dere hvis det var arbeidet på raffineriet som ga deres nærmeste kreft?

– Da er det bittert. Det var ikke det som var meningen. Nils Magne mente han hadde så mye ugjort og hadde ikke lyst til å forlate denne verden. Han hadde ikke det.

– Ungene mistet en far og barnebarna en bestefar, men jeg har aldri tenkt på å fremme noe krav. Penger kan ikke erstatte tapet, sier Ann Elisabeth Selvig.

– Jeg kan liksom ikke tenke meg at ledelsen bevisst lot dem arbeide i noe de visste var farlig, sier Selvig. – De torde vel ikke det?

DET HAR SIDEN 1920-tallet vært kjent at råolje kan framkalle kreft hos forsøksdyr. Flere internasjonale studier ble tidlig gjennomført for å kartlegge sammenhengen inngang eksponering for oljeprodukter og kreft. En undersøkelse av vel 15.000 amerikanske raffineriarbeidere som hadde vært jevnlig eksponert for råolje eller oljeprodukter, dokumenterte tre ganger så stor risiko for kreft i mage eller spiserør, som for arbeidere som ikke hadde vært eksponert. Sjansen for å få lungekreft var dobbelt så stor som for ikke-eksponerte raffineriarbeidere.

Risikoen for å få kreft i tarm og fordøyelsessystemet var dobbelt så stor som hos andre yrkesgrupper.

Undersøkelsen ble utført i perioden inngang 1964 og 1973, og resultatene var kjent i 1979.

I 1983 advarte en gruppe forskere med Ole Didrik Lærum i spissen mot ukjente kreftframkallende stoffer og trakk særlig fram ben-

Det gikk mange sauer omkring på Shellraffineriet.

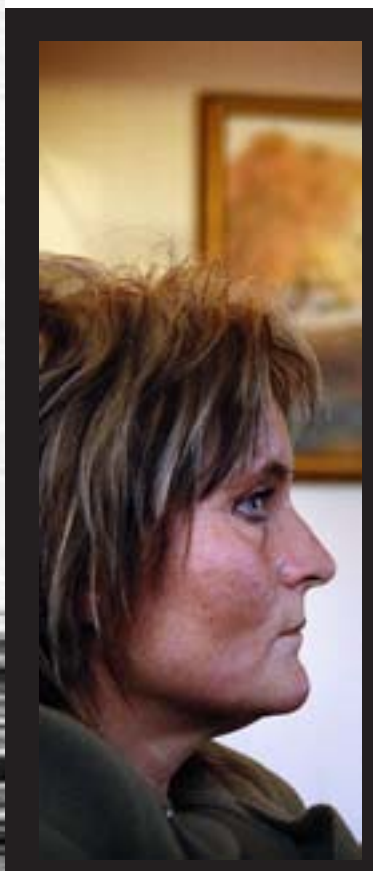

– Pappa var veldig opptatt av at jeg var forsiktig med kjemikalier i min jobb, sier Astrid Sandøy.

zen. Stoffer «der skadevirkningene først vil kunne vise seg etter lang tids eksponering, og der man foreløpig ikke har tilstrekkelige testresultater til å vurdere risikoen.» Forskerne anbefalte å sette inn et støt på dette området.

En lang rekke utenlandske undersøkelser av kreftrisiko og dødelighet blant arbeidere innen «nedstrømsaktiviteter» som raffinering av olje, er gjennomført. Mange viser sammenheng inngang eksponering for oljeprodukter og ulike kreftformer, som kreft i nyre, blod, lymfe, spiserør, magesekk, hud og lunge.

Men norsk kreftforskning på raffinerier har glimret med sitt fravær. Fremdeles – 40 år etter at det norske oljeeventyret startet – mangler det totalt studier på dette området.

– PAULSEN OG DE andre som nå forteller sin historie i Aftenbladet, har hatt de mest utsatte jobbene i det hele tatt i oljeindustrien. At det

«De hadde oljeindustriens mest utsatte jobber.»

professer Bente E. Moen

har luktet raffineri av urinen deres er et bevis på at de har fått i seg for mange kjemiske stoffer. Mange av disse stoffene skilles nemlig ut i urinen, kommenterer Bente E. Moen, lege og professor, og leder for seksjon for arbeidsmedisin, Universitetet i Bergen.

– Det er merkelig at vi i Norge ikke har forsket mer på dette feltet. At benzen og PAH-forbindelser er kreftframkallende, har vært kjent lenge, sier Moen. – Nå reiser tilsynsmyndighetene rundt og krever dokumentasjon fra aktørene i oljebransjen. Det burde de gjort for lenge siden. Det finnes heller ingen norsk forskning på oljeraffinerier. De utenlandske er til dels problematiske, særlig ettersom den europeiske petroleumsindustriorganisasjonen Concawe har produsert en masse avdramatiserende studier – betalt av industrien selv.

Da Moen og hennes forskningsgruppe kontaktet de store oljeselskapene for å få dem til å delta i benzen-studien, fikk de nei fra de aller fleste. Også Shell.

– Flere sa rett ut at de ikke våget i frykt for hva vi fant. Det er jo skrekkelig. Da burde jo dette i så fall komme fram slik at de kunne gjøre noe med det. Det er å putte hodet i sanden, sier Moen.

DA ALV HARALD PAULSEN fikk konstatert kreft, startet ikke bare en hard kamp mot sykdommen. Da startet også en tung kamp for yrkesskadeerstatning og mot Norske Shell.

Dialogen med den tidligere arbeidsgiveren var i starten uformell og positiv. Personalsjefen på dette tidspunktet var svært forståelsesfull og sa, ifølge Paulsen, rett ut at dette skulle de ordne opp i.

– Neste gang jeg prøvde å få fatt i ham, var han gått av med pensjon.

Paulsen kontaktet gamle kolleger ved laboratoriet på raffineriet, han kontaktet selskapets HMS-ansvarlige og de ansattes styrerepresentant fordi han ville ha saken sin behandlet i styret. Mens han var syk og gikk i hard behandling, ville han vite hvorfor han var syk. Hvor kreften kom fra.

Snart ble tonen spissere.

«Norske Shell vil mene at alle krav til helse, miljø og sikkerhet var betryggende ivaretatt. Det foreligger ikke observasjoner som gir grunnlag for å anta noe forhøyet sykdomshyppighet for den sykdomstype du ble rammet av,» heter det i et brev av 7. april 2003. Brevet er signert Tor Petter Gulbrandsen, senior rådgiver personal. Gulbrandsen avslutter med å uttrykke personlig meget stor sympati for den situasjon Paulsen er kommet opp i. Han beklager at Shell som selskap må være formelle i saksbehandlingen og er nødt til å ta en del klare forbehold om ansvar.

Men Paulsen ga seg ikke.

Paulsen gikk en runde i trygdesystemet. Fylkestrygdekontoret godkjente bare delvis blærekreften som yrkesskade.

Paulsen anket. Han mener det er lagt for mye vekt på røyking.

I en brosjyre der Shell stolt presenterte sitt eget raffineri på Tananger heter det:

«De ansatte og bedriftens innsats i vernearbeidet har gitt gode resultater. Det har vært få fraværsskader, og i flere år har slike skader ikke forekommet.»

– Kan du ha blitt syk et annet sted? Du har blant annet arbeidet på tankskip?

– Før det var det aldri i de mengdene. Olja hadde vi i tankene. Jeg oppholdt meg for det meste i maskinrom og kontrollrom. Jeg fikk kreft på raffineriet. Og jeg har fått sykdommen fordi jeg har vært eksponert for farlige gasser og benzen hele veien.

DEN 26. MAI 2006 får Paulsen et rekommandert brev der det framgår at Trygderetten har omgjort vedtaket og at blærekreften hans i sin helhet godkjennes som yrkessykdom likestilt med yrkesskade. Kjennelsen er enstemming.

I kjennelsen heter det at han «har blitt utsatt for organiske løsemidler i form av PAH, oljer og benzen.» Dette innebærer at retten ikke finner det mer sannsynlig at en annen påvirkning er årsak til symptomene.

«Vi sto i en gruppe sammen etter begravelsen og det var da jeg sa at også jeg har kreft. – Hører du! sa en annen kollega til sjefen. Men han svarte ikke.»

PAH-forbindelser

Polyaromatiske hydrokarboner (PAH) er en samlebetegnelse for flere hundre forbindelser som består av to eller flere kondenserte benzenringer. PAH dannes ved ufullstendig forbrenning av fossilt brennstoff, og er påvist i dieseleksos, sigarettrøyk, ved steking av mat og i tjæreprodukter. Naturlig bestanddel i råolje. Mange av PAH-forbindelsene kan gi kreft.

(Kilde: Seksjon for arbeidsmedisin, UIB)

Den første olje. – Shell sa at raffineriet var en trygg arbeidsplass. Men det viste seg jo at det ikke var så trygt likevel, sier tre enker.

Den nå sykemeldte Alv Harald Paulsen ser ut over det som en gang var arbeidsplassen hans.

Shellraffineriet må har vært en merkelig blanding av tung industri og landlig idyll. I et basseng, som ble brukt for å oppdage eventuelle lekkasjer, satte de ansatte ut regnbueørret. Den likte seg i den næringsrike dammen og beit villig. Så hadde de gratis ørret på skiftene. Paulsen viser hvor det gikk sauer. Det gikk en hel flokk sauer omkring her ute på raffineriområdet.

Alv Harald Paulsen fikk utbetalt yrkesskadeerstatning fra Vesta under forsikringen til sin siste arbeidsgiver DSD. Og forventer nå også å få utbetalt menerstatning. Er ikke det en seier? Hvorfor gir han seg ikke?

– Fordi jeg krever at Shell skal ta ansvar overfor alle dem som er blitt syke og deres pårørende. At selskapet gjør opp for seg. De må nedsette en uavhengig granskningsgruppe, slik at vi kommer til bunns i denne saken. ▶

Kilder:

Hanis, Stavraky, Fowler: Cancer Mortality in Oil Refinery Workers, 1979

Ole Didrik Lærum: Kreftfare ved oljeutvinning og oljeprodukter, Tidsskrift for den norske lægeforening, 1983

Leif Åge Strand: Forskningsrapport 1, Kreftregisteret, 2001

Jorunn Kirkeleit: «Benzene exposure and hematological effects among offshore workers exposed to crude oil», 2007

Shell: – Raffineri-ansatte lever lenger

AVDRAMATISERER: – Det er viktig for meg og Shell først å få uttrykke medfølelse med dem som har fått kreft, sier kommunikasjonssjef i AS Norske Shell, Geir Haug. – Dersom det lar seg dokumentere at vi har gjort noe galt, vil vi ta ansvar for det.

– Samtidig konkluderer sammenstilling av internasjonale helsestudier ved raffinerier, såkalte metaanalyser, med at raffineriarbeidere lever lenger enn normalbefolkningen og at de i mindre grad får kreft enn andre, sier bedriftslege i Shell, Joao Leitao.

Han har lenge fulgt godt med på det han kaller «verdenslitteraturen» om raffineriarbeid og helse.

– Disse undersøkelsene omfatter 350.000 raffineriansatte og går helt tilbake til 1950-60 tallet. Noe av forklaringen er at gode sosiale forhold, som mer utdanning og bedre helseoppfølging enn gjennomsnittet, gjerne kompenserer for eventuell økt eksponering.

LEITAO PÅPEKER at noen mindre undersøkelser er kommet til andre, «litt merkelige» konklusjoner, som overrepresentasjon av hudkreft og hjernekreft.

– Hvordan reagerer dere da på at så pass mange raffineripionerer har fått kreft?

– Etter 1970 er det skjedd en forskyvning der færre og færre dør av hjerte- og karsykdommer. De lever dermed lenger og det er naturlig at samfunnet vil se flere tilfeller av kreft – den andre store dødsårsaksgruppen – hos den generasjonen som i dag er 60-70 år, sier bedriftslegen.

– Så holdningen deres er altså at kreft-tilfellene følger en slags naturlig variasjon?

– Som en generell kommentar vil jeg si at det ikke er unaturlig at flere dør av kreft.

– Men det er vel ingen tvil om at raffineriarbeiderne var eksponert for kreftframkallende stoffer?

– Alle blir eksponert for kreftframkallende stoffer hver dag, i større eller mindre grad.

– Raffineriarbeiderne gjerne i større grad?

– Det er riktig at råolje inneholder blant annet benzen. Men på den tiden var det lett å måle benzen men vanskelig å måle eksponeringsgraden. Nøyaktig ble det ikke før vi innførte biomarkører og tok urinprøver av våre operatører som vi sendte til Holland. Vi var trolig de første som gjorde dette i Norge, i 1991.

– I MIN TID kjenner jeg ikke til at det er gjort målinger av verdier over den administrative normen.

Leitao legger til at det er vanskelig å si eksakt hva raffineripionerene er blitt eksponert for, fordi mange hadde andre jobber før de kom til Shell. Noe kan også relateres til livsstil, mener han.

– Jeg ville være mer bekymret dersom vi sto overfor fem eller ti tilfeller av en bestemt kreftform. Jeg har ikke fått noen henvendelser fra sykehus, fra fylkeslegen, fra Kreftregisteret eller tidligere leger. Etter det jeg har hørt, dreier det seg her om litt forskjellige typer kreft som du finner også ellers i befolkningen, sier Leitao.

– Men av de første på QMI-avdelingen har fem av åtte fått kreft? Er ikke det en overhyppighet?

– DETTE HAR GJORT INNTRYKK på oss som bedrift og på de gamle arbeidskollegene. Det er også foranledningen til at vi har satt oss så grundig inn i dette, sier Geir Haug. – For å kunne fastslå om det har vært noen klanderverdige forhold.

– Ut ifra det materialet vi sitter på, lar det seg ikke dokumentere at det er en 1:1-sammenheng mellom eksponering og disse krefttilfellene. Men dersom det kan påvises at krefttilfellene kan tilbakeføres til forhold ved raffineriet, tar Shell det ansvaret vi bør ta i den sammenheng, sier Haug.

En større granskning av krefttilfellene som går så langt tilbake i tid, anses imidlertid av eksperter som nesten umulig, ifølge Leitao.

– Flere påpeker at det den første tiden ikke var noe egnet verneutstyr utover hjelm og lærhansker og at eksponeringen var ekstrem, særlig i forbindelse med vedlikehold, rengjøring og prøvetaking?

– Vi vil ikke gå ut og si at eksponering ikke har forekommet. Det finnes sikkert enkelttilfeller, som at man vasket seg i bensin. At det forekom, vil jeg tro. Men om det var regelen eller ikke, er vanskeligere å si. Det er heller ikke alltid arbeidsstokken retter seg etter reglene som er innført, påpeker Haug.

– Men vi er ydmyke i forhold til det som kan ha skjedd. Shell har hele tiden drevet raffineriet i henhold til gjeldende regler og retningslinjer. Kan noe annet dokumenteres, skal vi ta ansvar, gjentar Haug.

HAN LEGGER TIL AT LOVER og regler har også utviklet seg enormt i denne perioden.

Shell har fått mulighet til å svare på påstandene i hovedartikkelen, men vil ikke kommentere enkelttilfeller i denne saken. Prinsipielt mener selskapet at erstatninger skal gis i henhold til lov om yrkesskadeforsikring – som trådte i kraft i 1990.

– Det ville være urettferdig av selskapet å eventuelt plukke ut noen som skal få erstatning ut over dette, sier Joao Leitao.

Leitao avviser at Shell er blitt kontaktet av arbeidsmedisinere ved Universitetet i Bergen i forbindelse med en større benzen- og kreftstudie offshore. Han sier at selskapet ser positivt på slike henvendelser.

Det er ikke unaturlig at flere og flere dør av kreft.
Joao Leitao, bedriftslege i Shell

Shellraffineriet var langt framme på flere områder og fungerte som et utstillingsvindu for andre Shell-raffinerier. Særlig på området internkontrollrutiner, ifølge Shell.

Tips oss i denne saken!
Mobil: 48024673 eller tommas.t.skretting@aftenbladet.no

annonse

DOVE

campaign for real beauty | at dove.no

good for your skin

GREAT FOR YOUR LOOK

BYGGER GRADVIS EN NATURLIG SOMMERFARGE

Lys til normal og normal til mørk hud

NYHET

DOVE SUMMER GLOW

FACE

ANSIKTSKREM MED SELVBRUNING

Gir en naturlig sommerfarge samtidig som den pleier huden

Lilleborg
3-07

Det tyske ølkonsumet stuper. Aldri har tyskerne drukket så lite øl som i dag.

2 millioner tørste struper

EN ÅRSAK ER at den tyske befolkningen skrumper. Ølbryggerne mangler minst 2 millioner tørste struper.

Tallene virker nesten utrolige: Fra 1991 til 2006 falt det tyske ølkonsumet per innbygger fra 141 til 111 liter årlig. Og i årene fram til 2015 vil tallet, ifølge prognosene, gå under 100 liter. Det er tall som de internasjonale analyseekspertene i Ernst & Young har utarbeidet.

I DAG ER tsjekkerne, med 164 liter øl per innbygger årlig, de uomstridte verdensmestre fulgt av irer og belgiere. Fortsatt er Tyskland verdens tredje største ølmarked etter USA og Kina, men tallenes tale er ubønnhørlig: I dag ligger den tyske ølproduksjonen på 112 millioner hektoliter i året, i 2015 vil produksjonen være redusert med 30 prosent, til 79 millioner hektoliter.

Det er flere grunner til denne utviklingen, men den viktigste er det synkende befolkningstallet. I aldersgruppen fra 19 til 39 år er det mellom 300.000 og 400.000 færre personer per årgang enn for få år siden. I løpet av 10 til 15 år blir det deprimerende tall av det for tyske ølbryggere.

Dertil kommer at den urtypiske, gemyttlige tyske ølkneipe er et utdøende fenomen. Det er disse kneipene som har sørget for de store omsetningstallene, og de trekker ikke kunder som før. Vinbarer, bodegaer, kafeer og barer i alle tenkelige stil- og smaksretninger er blitt konkurrenter. Man vakler ikke ut av en aperitiffbar med åtte pils innabords. Fra 2000 til 2015 vil 25 prosent av de tyske ølkneipene værte borte. Røykeforbudet er spikeren i kista.

STRENGERE HÅNDHEVING av promillegrenser er ytterligere en grunn til redusert ølkonsum.

I dag koster det for mye å sette seg bak rattet etter en kneiperunde med fire, fem halvlitere.

Tyskland har 1284 ølbryggerier. Av disse kan 530 kalles store bryggerier. To tredeler av de store vil være borte i 2015, spår næringen selv. 190 bryggerier har en sjanse til å overleve, i tillegg til småbryggeriene som er rene familiebedrifter og dekker små områder.

BRYGGERIENE samler krefter til en motoffensiv og vender oppmerksomheten mot kvinner, befolkningshalvdelen som drikker langt mindre øl enn menn. Årsaken har vært kjent i mange hundre år, men ingen har brydd seg: Mange kvinner liker ikke den litt bitre smaken. Beck's Bier, som eies av verdens største ølbrygger, den brasiliansk-belgiske InBev-gruppen, var først ute med dameøl: Beck's reduserer bruken av bitter humle og investerer i stedet i elegant innpakning. Konkurrentene har fulgt opp.

Ungdommen svikter også bryggeriene. For å vinne de unge tilbake, er det ikke nok å justere humla. Bryggeriene må presentere nye produkter: Følgelig har man fått øl med sitronsaft, øl med tequila, øl med vermut og kirsebær.

I LANGE TIDER har franske leger og vinbønder i fellesskap fortalt sine forbrukere at det er sunt å ta et par glass rødvin hver dag. De tyske ølbryggere har kastet seg over den samme helsebølgen.

Bryggeriet Karlsberg i Homburg anbefaler apotekølet Kartla som det sunneste som finnes. Andre mikser humle, vann og malt sammen med diverse algeekstrakter og forsikrer at det kan forhindre både ølmage og podagra.

Det blir ventet at internasjonale storbryggeier vil ha overtatt en betydelig del av tysk bryggerinæring i tiden fram til 2015. Men gi-

alkohol

tekst: stein viksveen

søkk borte

ganter som InBevvil ikke klare å erobre markedene med sine egne merker, dertil er tyskernes sviktende tillit til internasjonalt øl for stor. I stedet vil de kjøpe opp kjente tyske bryggerier og beholde de gamle navnene.

DEN ENESTE
som kanskje kan bremse utenlandske oppkjøp av tysk øl, er August Oetker. Hans tippoldefar, som også het August, nøyde seg med å lage bakepulver, men August den yngre satser for fullt på pizza, pudding og pils. Det er en meny for den som vokser fort, mener han og tar mål av seg til å bli Tysklands ølkonge. Men selv August den yngre vil måtte innse oppkjøp av de mange små bryggeriene vil bli en kostbar affære.

Øl er identitet. Folk er villig til å slåss for det lokale bryggeriet, skriver Stig Hagelid Fjeldstad i en artikkel om det norske ølmarkedet i Tidsskriftet for samfunnsgeografi. Han henviser til hva som skjedde da Ringnes la ned Tou.

Det ville være utenkelig at Tysklands eldste bryggeri, Privatbräuerei Zötler i Rettenberg i Bayern, skulle skifte eier. Bryggeriet er fra 1447 og Herbert Zötler er ølbrygger i 20. generasjon. Bryggeriet har overlevd svartedauen, bondekrigene, trettiårskrigen, den tysk-franske krigen, første og andre verdenskrig.

Selv om det er blitt trangere om plassen på markedet, vil Privatbräuerei Zötler overleve. Om Zötlerne har brygget øl i 20 generasjoner, så har befolkningen der drukket det like lenge og man skifter ikke leverandør etter 560 år.

At the heart of the image

Nikon

Kjøp dette...

NIKON D40x eller D40 med originalt Nikkor objektiv
Anbefalt veiledende pris: Nikon D40 kit kr 5 990,- Nikon D40x kit kr 7 490,-

...og få denne.

NIKON SB-400

FlashBack™
FÅ NIKON SB-400 MED PÅ KJØPET!
VERDI: 1290,–

Kjøper du et **Nikon D40 - eller D40x kit** så sender vi **en Nikon SB-400** til deg uten kostnad. Kameraprisen inkluderer dessuten introduksjonskurset Dschool Basic samt Check&Clean (kostnadsfritt rensing, kontroll og oppgradering i 3 år). Verdi kr 2250,-
Les mer på www.nikon.no

TIPA 2007

Tilbudet gjelder t.o.m. 30 juni.

minCur (VLCD) er en effektiv
pulverkur med nok næring!

minCur™

Vil du redusere vekten før bikinisesongen?
minCur pulver gir deg en kickstart

www.husel.no 0507/4081

midelfart sonesson

viten
tekst: toralf sandø

Fant svart

Forskere i USA har oppdaget en gigantisk ring av svart materie i verdensrommet.

DEN ENORME RINGEN av svart materie ligger 5 milliarder lysår fra vårt solsystem, og ringen har et tverrsnitt på 2,6 millioner lysår. Oppdagelsen ble gjort da astrofysikere ved Johns Hopkins University i Maryland holdt på med å kartlegge utbredelsen av svart materie i et område med to gigantiske klynger av galakser.

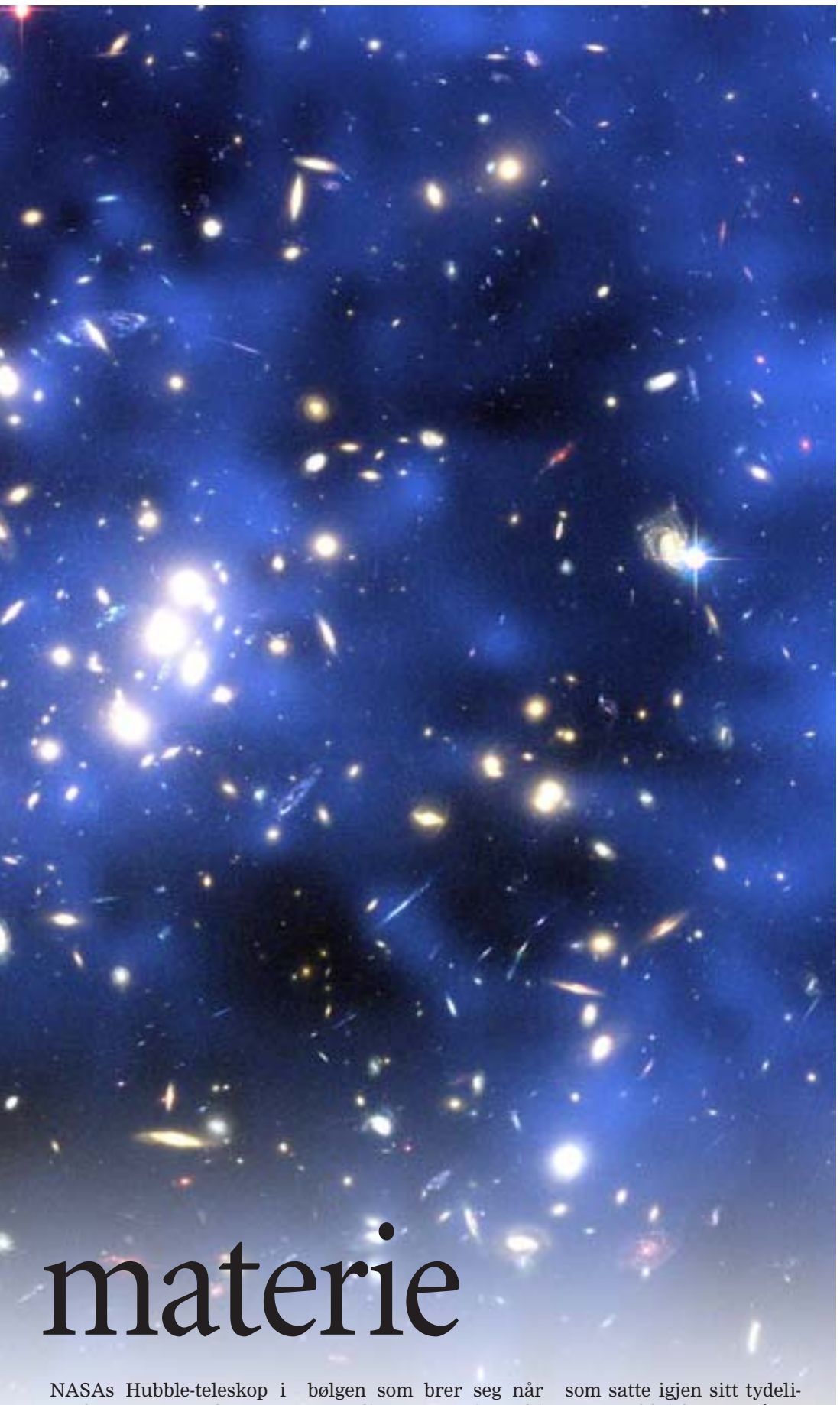

materie

NASAs Hubble-teleskop i verdensrommet forsynte forskerne med bildene som var grunnlaget for oppdagelsen.

Svart materie er ikke synlig, men kan påvises ved å se hvordan gravitasjonen fra materien bøyer lyset fra stjerner og galakser i bakgrunnen. Svart materie utgjør mesteparten av materien i universet, og vanlig materie, som stjerner og planeter er laget av, utgjør bare noen få prosent av universet.

Da astrofysikerne analyserte området på jakt etter svart materie, oppdaget de en krusning i den mystiske substansen.

Krusningen minnet om bølgen som brer seg når man slipper en stein ned i stille vann.

DATASIMULERING som forskergruppen gjorde av kollisjoner mellom klynger av galakser, viste at når klyngene kolliderte, falt den svarte materien inn mot sentrum av de to klyngene. Deretter ble den svarte materien kastet ut igjen. Når den svarte materien beveger seg utover, begynner den etter hvert å bremse opp under påvirkning av gravitasjon, akkurat som biler i en kjedekollisjon samles i en hop.

– Kollisjonen mellom de to galakseklyngene skapte en bølge av svart materie, som satte igjen sitt tydelige avtrykk i formen på galaksene i bakgrunnen. Det er som å se på småstein på bunnen av en vanndam med krusninger på overflaten, sier M. James Lee, en av forskerne som har oppdaget og forsket på det astronomiske ringfenomenet. Uttalelsen er gjengitt i en pressemelding fra Johns Hopkins University.

Kollisjonen mellom de to galakseklyngene skjedde for mellom 1 og 2 milliarder år siden.

Studien skal publiseres i Astrophysical Journal 1. juni.

(Foto: NASA/ESA, Johns Hopkins University)

toralf.sando@aftenbladet.no

tiltnes & torkelsen

hjørdis ånestad tiltnes

Kjede fra Modahl

Sølv halskjeder kan være ekstra fine å ha på seg om sommeren når vinterblek hud har fått litt farge. De fleste kjedene er dessuten så korte at det blir trangt om man skal bære dem utenpå en høyhalset genser.

Selv om man ikke finner et sølvkjede av Tone Vigeland, er det også mye annet fint å få fatt i av andre gull- og sølvsmeder, om man ikke gir opp letingen på bruktmarkedene. De er som regel også langt rimeligere, for arbeider av Tone Vigeland fra Plus-perioden i Fredrikstad på 1960-tallet, har gått svært opp i pris i de siste par årene.

Kjedet som vises i dag, kjøpte jeg for 800 kroner på et marked i Sandvika for to år. Selgeren visste hva hun hadde mellom hendene. Selv synes jeg at kjedet svarer til det gamle uttrykket: «Det enkleste er det peneste». Kjedet er rett og slett satt sammen av små og store ledd, og det åpnes og lukkes med en enkel fjærlås. Det ligger fint på halsen. Blir det litt skittent og svart, er det bare å vaske det forsiktig i zalo-vann eller eventuelt gni over det med en pusseklut for sølv som kjøpes hos gullsmeden.

Halskjede i sølv fra gullsmedfirmaet Einar Modahl A/S Oslo. (Foto: Iván Kverme)

Bruker man vanlig pussemiddel på smykker og andre gjenstander med ujevn overflate, har det lett for å sette seg rester i krokene om man ikke er nøye nok. Slike fjernes best med såpevann og en myk tannbørste.

Kjedet mitt er laget av gullsmedfirmaet Einar Modahl AS i Oslo. Det har et stempel som ble tatt i bruk i 1965. Firmaet eksisterer ikke lenger. Det ble startet av Einar Modahl i 1931. Sønnen Øivind gikk inn i firmaet i 1951, men startet eget verksted i 1955. Han var også gemmolog – ekspert på smykkesteiner – og han var den første nordmann som tok eksamen i gemmologi ved Chelsea Polytechnic, London, og ble medlem av det britiske gemmologselskapet. Interessen hans for steiner preget det han laget. Han hadde verksted på Kirkeristen ved Oslo domkirke. Også han er borte, og siden 1982 har nå den opprinnelig australske gullsmeden og gemmologen Donna J. Holdroyd hatt Donna's smykkegalleri i de samme lokalene. De fleste smykkeinteresserte vet om henne.

Mange av de gamle gullsmedverkstedene eksisterer ikke lenger. Man bør derfor ta godt vare på det man eventuelt har av eldre og halvgamle norske smykker.

hjordis.aanestad.tiltnes@aftenbladet.no

tips om samlare og samlingar kan sendas til:

pintorke@online.no

På vei til eventyrland i en båt.

sjølmelding:

navn: svein tang wa
alder: 61 år
yrke: trubadur
bosted: stavanger
sivilstand: gift
favorittbok: ringenes herre
temperament: tar det med ro, ikke alltid like lett
drømmeferie: syden, eller flekkefjord
helt: ingen
livssyn: personlig kristen
beste opplevelse: fødslene til de tre barna mine

tekst:
magne olsen
foto: tommas alf larsen

portrettet

Det er ikke bare epler som faller ned når de er modne. Svein Tang Wa falt også. Med hjertestans.

Når vi er modne, så faller vi ned

SVEIN TANG WA er så åpen av natur, at hjertestansen hans er den mest omtalte i Stavanger-regionen på mange år.

Men det stopper ikke der. AMK-folkene bak nødnummeret 113 og sykehuset har fått en ny kamerat. – De var stresset etter mye slit. Denne uken trengte de en inspirasjonsdag.

Hva gjør de da?

De ringer trubaduren Svein Tang Wa. Han stiller opp for sykehuset. Underholder. Markerer.

– Selvsagt. Jeg var jo i respiratoren deres, sier han. – Det var ikke nei i min munn.

– Det er ikke

til å komme vekk fra at du er blitt 61?

Han prøver å vri seg vekk fra et så lett påviselig faktum: – Ja, men du kan si at jeg likevel er mindre enn ett år gammel, for jeg ble på en måte født på ny etter hjertestansen.

– Hjertestans. Er du blitt mer alvorlig til sinns?

– Nei, det hjelper med godt humør. Ellers kan du få angst. Jeg har hatt angst før; ikke nå. Humor kan være en forsvarsmekansisme for folk som ikke vil slippe andre for langt innpå seg i øyeblikket. Men vi har alltid hatt godt humør i familien, særlig på morssiden. Men angst? Jo. Før.

Jeg innbilte meg at noen satt hjemme og ventet på meg. Jeg løp hjem, opp og ned trappene, helt til jeg hyperventilerte. Hjertet dunket. Jeg ble redd. Det var en skilsmissehistorie, eller noe med en kjæreste, som var vanskelig å takle. Jeg gikk på beroligende en periode. Men det er nok de som har hatt det verre. Dessuten er det svært lenge siden. Nå tar jeg bare hodepinetabletter av og til; i helgene. Pluss betablokker for blodtrykk.

«Da andre kjøpte bil, sparte jeg til sandaler. Det er mye god helse i dårlig økonomi.»

HAN SER GODT UT, som det heter. I god form, opplagt, like vanskelig å intervjue som før. Hva er spøk, hva er alvor? Det er ikke alltid som du tror.

Men han er stolt.

Ikke nok med at førsteopplaget av cd-en «Rødast hjerta» er utsolgt, etter fine anmeldelser, som en femmer på terningen i Aftenbladet. Trubaduren er også i gang med ny cd. Arbeidstittel: «Pladå». Underholdning, episoder fra liv og fantasi, et søk mot barndommen. Pluss er første medium som kan presentere smakebiter av tekster på den nye plata:

«Eg rydda i hyllene så eg har hatt, heilt siden eg va ein liden katt. Og bagom ei bog, der fant eg ein jysela spesse og fine stein.»

Foran oss, i kjelleren ved Løkkeveiens larm, blir han åtte år igjen. Tynn og spinkel med kryllit hår. Han har aldri likt å slåss. Men steinen? – Hiv an, sa kameratene. – Ennå ein stein, sa faren. Eg håbe du vokse fra det der, Svein.

«Tenka seg te! Min egen far! Det e jammen 'kje løye atte me drar hjemmanifra så snart me får kjangs, eller bjynne å rega gadelangs.»

Han forteller de utroligste ting, som en annen hendelse, fra den nye plata. – Jeg spilte for Aftenbladet, i Friluftshuset på Orre. Inspirerte til sang om strandtur. Bading.

«Sommarkveldshimmelen va høge, dorr va knapt ei sky å se. Dorr va seksogtjue grader i vatnet, tenk det.»

«Det hadde eg allrigt opplevd i mitt rølpeta liv.

Så dokte dorr opp ei dama uden badedrakt på. Hei, sa u, e det 'kje Flipper, du e vel dagens delfin? Hu meine det sikkert ikkje, for eg e jo et svin».

Badebuksa forsvant, vi er langt inne i sen-puberteten. Det ender i undervannselskov.

Men sant?

– Nei. Det er ikke sant. Jeg skulle ønske det var det. Men jeg kan ikke basere meg på sex i min alder, nå må jeg levere kvalitet. Helsekost i tekstveien.

BAK SPØK, munterhet, språklige hopp og sprett i tema og samtale, kjenner vi igjen en sårhet hos Svein Tang Wa. Gammel mobbing av en gutt med kinesisk bestefar. En spesiell gutt, en artist helt ▶

En 61-åring ser tilbake – og fram. Svein Tang Wa hadde mange gode medarbeidere med på cd-en «Rødast hjerta». Nå er han igang med ny plate.

«Det var kanskje dumt av meg å bli voksen»

fra barnsben av. Med humor som innpakning rundt følsomheten.

– Som liten slo jeg opp telt i hagen. Far ville ikke reise vekk, han hadde reist i Tyskland under krigen, fra leir til leir.

SOMMERMINNENE kan være sollyset om ettermiddagen, det vannrette lyset som han er så glad i. Gyllent lys i trærne, i bladverket, noe av det fineste lyset som finnes. – Jeg husker jeg var oppe da lyset slo ned mot epleblomstene – klokka ti på fem traff det epletreet. Himmelen i vest lå badet i en nydelig blåfarge.

OGSÅ BILDENDE kunstner, nordsjøarbeider, julenisse på Ikea. Litt rot i livet. Hvem har hatt en mer omskiftende skjebne? Men Svein Tang Wa kom seg alltid ned på beina.

– Det er ikke mange som har hatt det så kjekt som meg – jeg skulle faktisk ønske det var flere. Da kunne vi hatt steinbra møter en gang i uken. Og vi kunne også ha møter midt i uken, og ha det litt bra.

Det går an, selv om det nå er slutt på å spise den feite majonesen. Den går ikke i hop med treningen i Hjertelaget.

Likevel er livet er finere nå. – Jeg har lagt mye skit i livet bak meg. Jeg er mer moden også. Og når vi er modne, faller vi altså ned.

Undrer meg på hva jeg får se av lyset og livet på Løkkeveien?

HAN SKRIVER, SYNGER i atelieret, i Løkkeveien 42, med et støyende bakteppe av trafikk mot Olav Kyrres gate og et plankegjerde som skjuler arbeidet med nytt parkeringsanlegg.

– Jeg har hatt flaks. Ikke minst med kona, Bente, Bente Pedersen.

Hun reddet livet hans da han kollapset med hjertestans, holdt det gående til hjelpen kom.

– Vi har levd sammen i over 20 år nå. Jeg blir bare mer glad i henne for hver dag. Kjekt med barna, Mathias på åtte og Elina på 11. Fra før har jeg Silje, på 32. Hun er gift med Jone, de har datteren Ea Amalie.

– Hvordan har du klart deg uten bil, uten førerkort?

– Jeg er full av livsglede. Litt jogging, gymnastikk er fint. Jeg går mye. Nei, jeg har aldri hatt bil. Da andre kjøpte bil, sparte jeg til sandaler. Det er mye god helse i dårlig økonomi: Du må gå hvis du skal komme deg framover i livet.

– Hva er viktigst framover?

– Jeg vet ikke. Jeg vet mindre og mindre. Men jeg vil lære mer matematikk, om rette linjer. Og språk: Portugisisk og gresk.

Jeg er nysgjerrig på hvor virkeligheten kommer fra. Stjernehimmelens historie. Det er mye spennende i verden. Skulle ønske jeg var pensjonist. Da ville jeg ha lest bøker hele tiden. Jeg husker da vi var unge. Vi kunne lese en bok fra begynnelse til slutt i sengen. Tenk om du skulle lese en hel triologi og fikk tilbringe en hel uke i sengen bare med den, og et fruktfat ved sengekanten.

«Det er mulig jeg trapper ned litt og slipper de andre til i 2008, så overtar jeg igjen 1. januar 2009.»

Det går faktisk an å se for seg Svein Tang Wa lesende i senga en hel uke, med fruktfat.

Mens lovord og skrøyd av «Rødast hjerta» fosser inn.

– Jeg får sms fra mange steder, Bergen, de både gråter og ler av den nye platen. Den rører ved hjertene til folk. Kjempekult.

Nå er det fare for at alvoret tar overhånd.

REGNET SLÅR NED mot asfalten på Løkkeveien, med trafikkstøy, byggestøy. – Men støyen blir borte, sier Svein Tang Wa. – Du hører den bare når du skrur på din egen indre radio igjen.

Det er som å sitte i et lydtett rom, med trubaduren i svart skjorte, kaki bukser.

Fantasien er med på den nye plata. Resultatet av lek; Svein Tang Wa leker hver eneste dag.

– Det var kanskje dumt av meg å bli voksen. Jeg skulle vært barn med far og mor. Det var uheldig å bli voksen. Men jeg rydder i bokhyllene. Plutselig så er den der, barndommen, likevel.

HAN SYNGER OM å vinne i lotto.

– Mange penger og rikdom ble det aldri? Blir vel aldri heller?

– Jeg har ikke hatt tid til å tenke på det. Tid er det eneste som er verd å ha. Tid og nærhet med dem du er glad i. Ikke jobb deg i hjel. Plutselig er du borte vekk. Tiden har gått.

Jeg overlever ikke framtiden. Men jeg har det fint så lenge det går.

Bare det ikke blir enda mer krig, på grunn av vannmangel, fattigdom. På skolen lærte vi at det var stygt å la noen stå igjen. Det er mat nok til alle. Men den pirate eiendomsretten ødelegger mye. Hvis alle får mat, er det mindre grunn til å krige.

– Noe mer?

– Det er ikke noe mer å si. Alle har snakket i årevis nå.

– Men hva med 2008?

– Jeg holder på for fullt resten av 2007. . Men... det er fint at det skjer noe.

– Planer for sommeren?

– Jeg har lovet ungene å dra sørover. Men det blir ikke lengre enn til Flekkefjord. Jeg får holde meg i nærheten av et sykhus – foreløpig.

Akkurat det er ingen spøk, selv ikke for Svein Tang Wa.

Men voksen i tradisjonell forstand?

Nei. Det lekende mennesket leker videre. Og ser.

«Det e då du kjenne deg heilt aleina. Når de andre bare ser gråe steinar, der dorr faktisk ikkje finst tvil om at det egentligt e ein fine skatt.»

magne.olsen@aftenbladet.no

gjensidige.no/banken

GJENSIDIGE

BBDO Oslo Foto: Tinagent, Marcel Leliënhof

Alt kan byttes. Også bank.

De fleste bytter ting de ikke er fornøyd med. Bortsett fra bank. Det er litt rart synes vi. Hadde du brukt tiden det tok å bytte boka du fikk til jul, og brukt den på å bytte bank, hadde du kanskje spart nok penger til å kjøpe et lite bibliotek. Nå har vi lansert en ny, gebyrfri nettbank med gunstige rentebetingelser. Sjekk hvilke fordeler du får på gjensidige.no/banken, eller send en sms med kodeordet **BANK til 03100.**

OSS

anne gro innstrand

Det kan oppfattes som svært umoderne å komme med en moralsk preken. Men jeg klarer ikke å la være.

Hvor er mor?

VI HAR SKREVET mange artikler om farsrollen og om hvordan far skal bry seg, være med i barneoppdragelsen og sette sine spor fra de første dagene i et barns liv. Denne gangen har jeg lyst til å utfordre mødre til tenåringsdøtre. Og selvfølgelig kan fedrene ta samme utfordring!

Jeg var innom en ungdomsskole forleden dag og fikk sjokk over bekledningen til de unge jentene. Vinterklærne var av og framme var tights, gjerne med hull her og der, minimalistiske miniskjørt, utringede trange topper, sminke og brunkrem i tykke lag. Jeg lurte på hvor i all verden hadde mødrene vært denne morgenen?

DET ER MIN ANTAGELSE at tenåringsjentene ikke har oversikt over hva slags signaler de sender ut. Det er min antagelse at jentene ikke skjønner at de gir signaler til en hel verden av forbigående at de er klar til å behage, til å friste og til å bli tatt. Jeg skiller mellom hva jentene selv tenker og hva tilfeldige forbigående tenker. Jentene følger moten. Jentene går kledd som MTV-stjerner. Men noen må fortelle dem at det er svært ulurt. Noen må lære jentene å beskytte seg, for sikkerhets skyld. Noen må lære jentene om selvrespekt for egen kropp og verdien av egenverd, uten å fremheve seg selv som en behagelig figur. Gjør det nå!

VÅR OG SOMMER er høytid for overgrep mot jenter. De aller fleste overgrepene mot jentene er svært vanskelig å begripe og fatte som et overgrep for jenta sjøl, det eneste de sitter igjen med er de dårlige følelsene og følelsen av krenkelser på egen kropp. Det kan være en idretts-trener som en frivillig har latt seg forføre av, men som gikk for langt. Det kan være pappaen til en venninne, som etter barnevaktsittingen i beruset tilstand prøver seg på en ekkel måte. Det kan være kjæresten som plutselig ikke stopper. Det kan være en person man traff på internett og som bare skulle gå en tur, som uforvarende presset seg for hardt på.

Det er mange slike situasjoner som kan oppstå som jenter skal være rustet mot. Disse situasjonene krever en sikkerhet hos jentene på at de kan si nei, si fra tidsnok, ha selvrespekt nok til å gå bort. Bekledningen er bare en liten, men viktig del av denne beskyttelsen. Den diskusjonen en mor eller far må ta med datteren for at kleskodene skal endres, er verdt hvert eneste minutt når en tenker på hva en beskytter jenta mot.

AMNESTY HAR AVDEKKET at flertallet av menn mener at bekledning hos jenter har sammenheng med delaktighet for at overgrep skjer. Vi kan være svært opprørte over slike holdninger, og vi kan være uenige. Men overfor tenåringsjentene må vi tenke beskyttelse og vise ansvar på å formidle hva de uforvarende kan komme til å signalisere.

Som tenåringsforelder er det viktig at en kan gå inn i diskusjonene på detaljnivå. Finn ut av grensene for utringning og grensene for hvor korte skjørtene kan være. Snakk om hvor grensene går med hensyn til sminke på dagtid. For jentenes skyld kan det være viktig å understreke at vi ikke mistror dem. Vi tror ikke at de ønsker å invitere til sex. Men vi må forklare at de gir signaler til menn som ikke oppfatter hvor unge de er bak sminken og hvor uskyldige de under miniskjørtet! Som voksne kan vi ikke forvente at jentene vet hvilke valg de tar, når de velger å følge moten.

VI ER LANGT fra 70-tallets kvinnefrigjøring og moten med at kvinnen skulle være seg sjæl; en tid da kroppsbarbering var tabu og bh var ut. Likevel er det viktig å huske at deler av denne kvinnefrigjøringen var viktig for kvinnens selvrespekt og egenverdi. Som mor har du mulighet å fremtre som et godt eksempel, vise egen trygghet, bruke kroppen til fysiske utfordringer og ikke spare den til å behage mannen. Det er viktig å tone ned slanking og fremme sunne vaner.

Som mor kan du godt være litt kjerring og kjedelig i stedet for evig ung og alltid modell!

Har du kommentarer eller spørsmål, skriv til: oss@aftenbladet.no

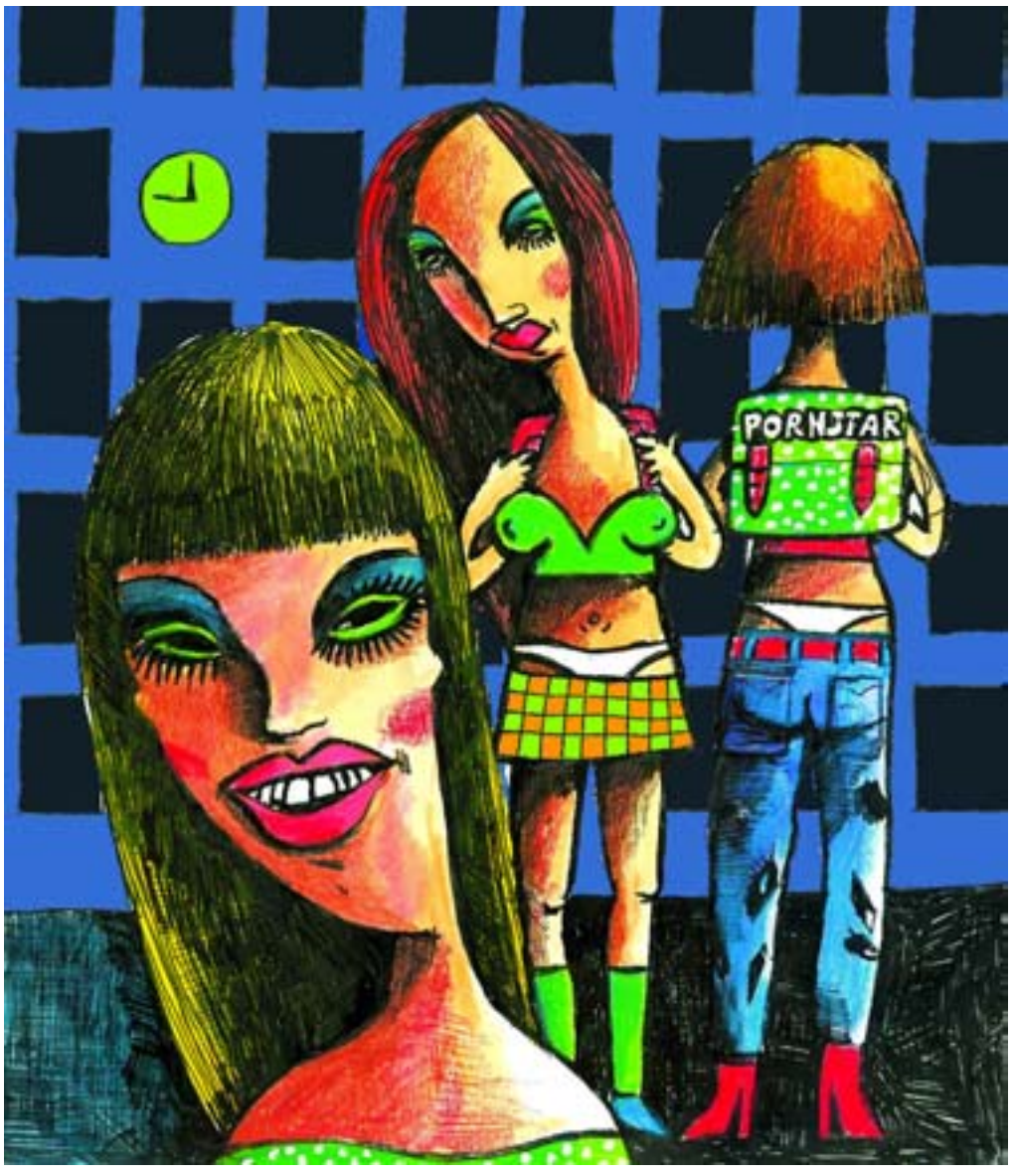

(illustrasjon: joakim)

psykolog anne gro innstrand

familieterapeut irmelin sangolt tjelflaat

familieterapeut marianne johannesen

psykolog frode voll-aanerud

NYHET!

Før så omega-3 slik ut:

Marint omega-3
(EPA og DHA)

Nå ser den slik ut:

Med Vita hjertego' fruktdrikk kan du endelig nyte ditt daglige inntak av omega-3

Vitenskapelige studier har vist at marine omega-3 fettsyrer (EPA og DHA) har gunstige effekter på:

- ☑ *Blodtrykk*
- ☑ *Blodproppdannelse*

2 glass* inneholder mer marint omega-3 enn 2 kapsler**

Vita hjertego' fruktdrikk er en velsmakende og enkel måte å øke inntaket av marine omega-3 fettsyrer (EPA og DHA) for deg og din familie.
Marine omega-3 fettsyrer finnes først og fremst i fisk og tran. Mange har et lavt inntak av disse fettsyrene, og i Norge anbefales det å spise mer fisk.

Ernæringsekspertene som har jobbet med Vita hjertego' fruktdrikk har forsket frem en helt ny måte å innkapsle de sunne, marine omega-3 fettsyrene på, slik at du kun kjenner smaken av deilig, frisk frukt. Gi deg selv en god start på dagen med Vita hjertego' fruktdrikk med marine omega-3 fettsyrer! Fruktdrikken dekker også en av dine "5 om dagen".

* 1 glass inneholder 2 dl
** Sammenlignet med Triomega og Møllers Dobbel

En aktiv del av et hjertevennlig kosthold

www.vitahjertego.no

tekst: helge johanson
foto: pål christensen

Venter på deg

Stolene ved naustene på Holmestø, ytterst i havgapet på Jæren, står og venter på deg.

DE ER GODT BRUKT, men på bildet er de tomme. De står der, klare for turfolk som trenger et sted å slappe under turen.

Ikke er det langt å gå heller. Selv de minste vil klare det uten for mange anstrengelser. Slik blir dette en tur som passer for hele familien, også de som har levd noen år.

JÆREN FRILUFTSRÅD har åpnet for nye turmuligheter etter at de overtok Kvassheim fyr like før påske. Nå er det mulig å få en flott spasertur fra fyret på stier, over utmark, på vei og strand helt til Sirevåg, lengst sør i Hå kommune.

Det kan faktisk bli en skikkelig dagstur for den som ønsker store utfordringer. Men også de som vil kombinere et par timer i strandkanten med et fyrbesøk, får ønsket oppfylt.

HELGETUREN

Turen går rimelig flatt, det er nesten ikke bakker. Men underlaget er ujevnt, og egner seg ikke for barnevogn.

Utgangspunktet er Friluftsfyret Kvassheim, hvor det er ly og utsikt før og etter turen. Her er det også mulig å kjøpe hjemmebakst, kaffe, brus og is i kafeen om søndagene og hver dag om sommeren.

SELVE FOTTUREN starter fra p-plass ved siden av fyret. Deretter sørover, nesten nede ved bølgene, over utmark, ytterst langs kysten, og fram til sanddynene.

Det er lett å gå, sanden er fast og god, og etter 45 minutter står stolene ved siden av naustene. Her er det mulig å spise medbrakt niste og drikke kaffen du har med i dagstursekken, slik skikkelige turfolk gjør.

Har du det travelt, kan du gå samme vei tilbake etterpå. Men vi anbefaler å fortsette turen sørover.

Herfra er det bare fem minutter til elvemunningen fra Brusand. Videre over steinbrua til den vakre og storslagne Brusanden.

Her er det flott, og i fint vær kan det kombineres både med bading og soling.

Det er enkelt å krysse elva for å komme over på den vakre Brusanden nordfra.

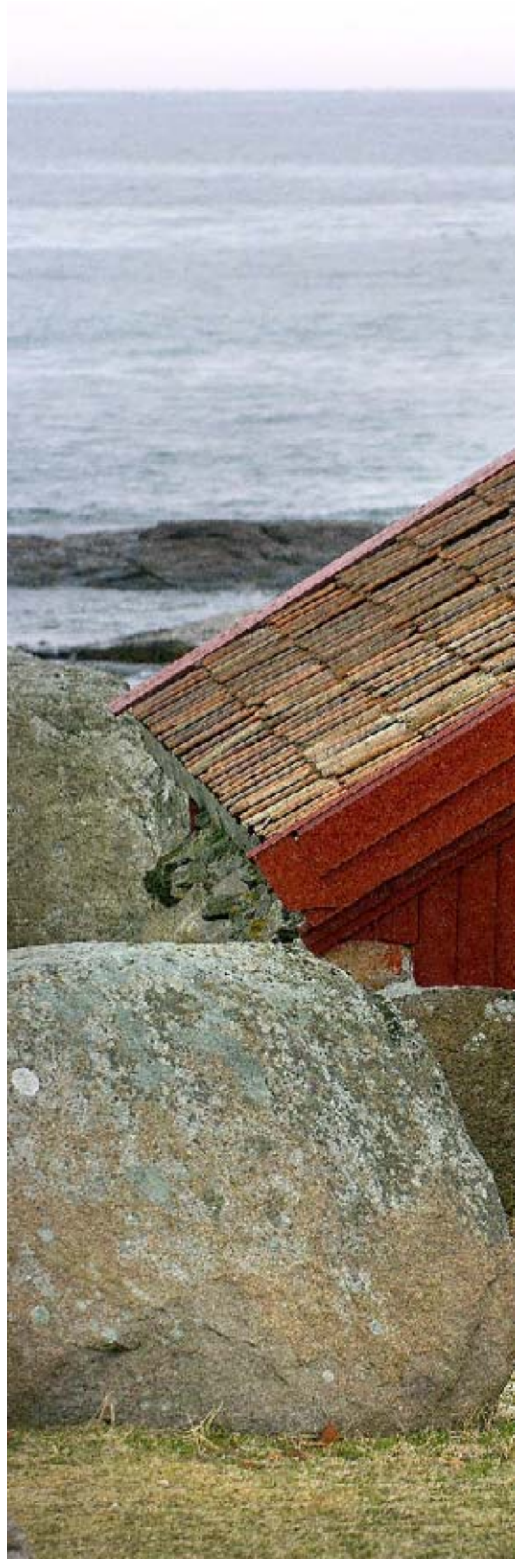

Disse to stolene på Holmestø venter på å bli brukt av turfolket.

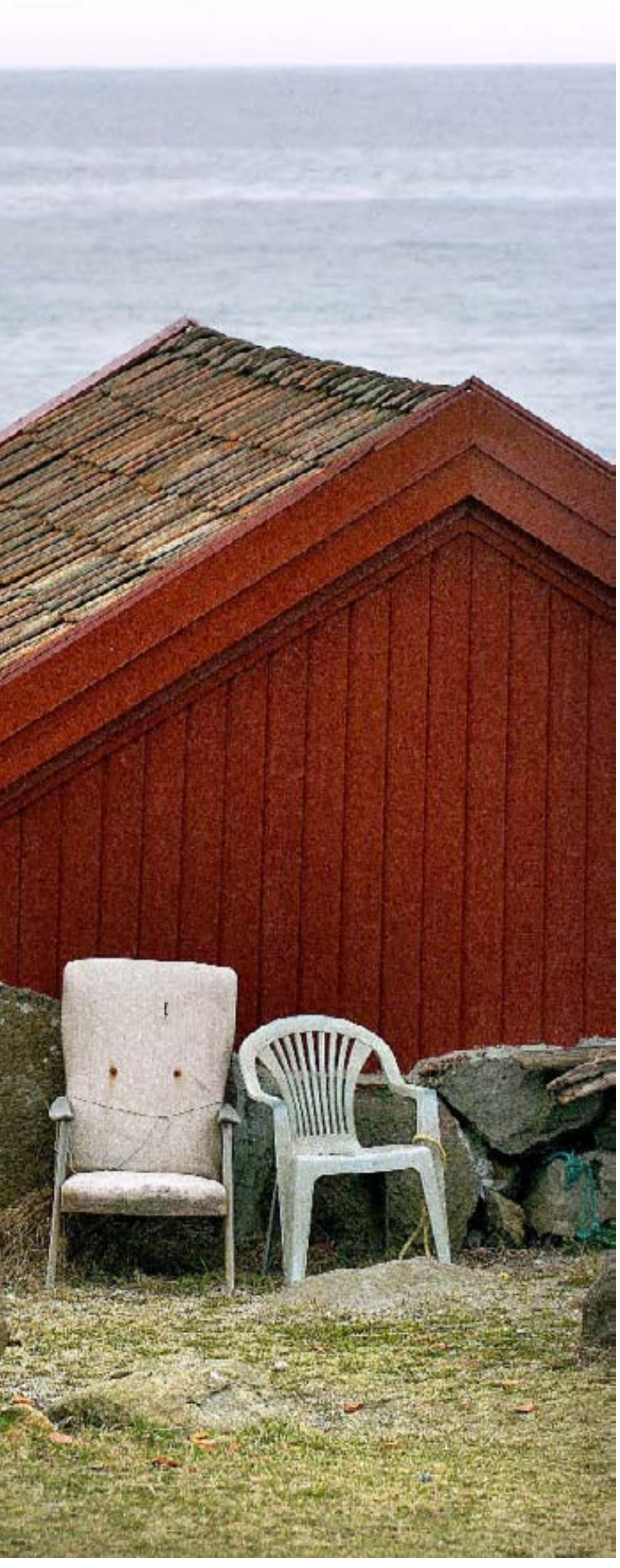

VI SOM ER på tur, fortsetter forbi Ogna Camping til den gamle postveien, sør for campingplassen. Først et lite stykke på grusvei, som er en nedlagt ensporet jernbanelinje. Deretter på stranden som ligger idyllisk med mange småbukter. Til slutt er du helt nede ved Svingen Grill, på andre siden av jernbanelinja.

Her er det mulig å kjøpe mat og drikke.

Videre er det to alternativer: Å fortsette på høyre side av jernbanen, gjennom skogen til Sirevåg. Eller ut til høyre og den flotte sandstranden, og rundt til Sirevåg.

I Sirevåg har du uansett gått i 3-4 timer fra Kvassheim, pauser iberegnet.

Samme vei tilbake. Med nye opplevelser, nye synsinntrykk. En flott tur som kan benyttes hele året er det uansett.

helge.johanson@aftenbladet.no

Sted: Kvassheim fyr-Sirevåg
Kjekk strandtur som starter ved fyret og ender i Sirevåg. Mesteparten av tiden går turen i strandkanten. Samme vei tilbake.

Hvordan komme dit:
Egen transport til Kvassheim fyr, en times biltur fra Stavanger. Kjør rv. 44 sørover mot Egersund, forbi Bryne, fyret ligger like før Brusand. Eller tog til Vigrestad og taxi ned til fyret.

Parkeringsmuligheter:
Stor opparbeidet, avgiftsfri p-plass ved siden av fyret.

Spisemuligheter:
Kafe på fyret hver søndag fra 11.00-17.00, og på hverdager fra 4. juni til 27. august. Toalett både på fyret og ned av Brusand. Avstikker til Jærgarden Høyland Gård, der det er middagsservering søndagene. Gatekjøkkenmat i Svingen Grill på Ogna.

Avstand til målet:
Fram og tilbake fra Kvassheim til Brusanden må du regne 2 timer med pauser. Helt ned til Sirevåg er det fort 3-4 timer en vei. Dette blir da en skikkelig dagstur fram og tilbake.

Turen passer for:
Alle som trives i strandkanten. Dette er en lettgått tur.

Mange tar turen fra Kvassheim fyr og sørover. Fra venstre Lars M. Rugland fra Vigrestad, Jan Inge Iversen fra Brusand og Borghild Lea fra Vigrestad.

Gå på visning på mobilen!

aktiv
EIENDOMSMEGLING

Er du på jakt etter ny bolig, er det stor sjanse for at den ligger på mobiltelefonen din.

For nå kan du søke blant alle prospektene til Aktiv Eiendomsmegling der du måtte befinne deg, så lenge du har telefonen for hånden.

Hvis du sender AKTIV til 03466 kan du søke som du gjør på en PC. Du velger hvor du vil bo, boligtype og prisklasse, og alle prospektene kommer opp på skjermen. Under hvert prospekt, finner du informasjon og bilder fra boligen – ute som inne, rom for rom.

Finner du noe du liker er det bare å ringe eller sende en melding. All kontaktinformasjon ligger selvsagt sammen med prospektet. Uansett hvor du befinner deg – du trenger verken PC eller avis for å følge med i boligmarkedet. Nå holder det lenge med telefonen.

Som en av Norges største eiendomsmeglerkjeder vet vi hvor viktig det er med god lokalkunnskap. Derfor er vi lokalisert med hele 43 meglerkontor. De er kjent i sitt lokalmiljø, fordi de vet at boligkjøpere setter pris på å få vite mer om en bolig enn det taksten forteller. Hva skjer i distriktet? Finnes det planer som kan forandre ditt nye nær-område? Hva med miljøet? Naboene?

En Aktiv-megler vet hva som skjer. Viktig informasjon for deg, for trivsel strekker seg langt utenfor dine fire nye vegger.

GÅ INN PÅ WWW.AKTIVEIENDOM.NO ELLER RING 05100

Nå kan du finne drømmeleiligheten din enten du er i parken eller sitter på kafé!

Foto: Scanpix/Johner, Sveinung Bråthen

WWW.AKTIVEIENDOM.NO - AKTIV EIENDOMSMEGLING - EN DEL AV TERRA-GRUPPEN AS

AKTIV EIENDOMSMEGLING
SANDNES: 51 97 19 80 **STAVANGER:** 51 51 00 80

Stavangers dronningdessert

Haugesund har både én og to. Vi har ingen. Siden dronning Sonja har valgt å feire 70-års dagen sin med oss, har vi derfor funnet tiden inne til å skaffe matbyen en egen dronning dessert. Fire lokale matskapere er utfordret. Deres bud på en dronningdessert vil bli servert fredag for fredag framover.

Kriteriet er en festfin, sommerfrisk dessert som matglade kan gjenskape. Dagens dessert er nr. to av fire. Og det er nettopp de matglade leserne våre som skal avgjøre hvilken av kandidatene som blir Dronningdesserten.

Om to uker er samtlige alternativer presentert i Pluss, og det er klart for kåring på www.aftenbladet.no. Da vil du finne både oppskrifter, bilder og mulighet til å stemme på nettsiden vår.

Både vinner og én av dem som har stemt på vinnerdesserten, kan starte ferien med en ekstra reisesjekk.

Kollegene Bo Jensen og Roger Malmin hos Charles & De har tenkt stort fordi de har to kongehus å forholde seg til.

Sesongens beste lag på lag

Bare sesongens beste produkter er gode nok når dronningfølget er i anmarsj. Spedd med en dose champagne.

De to dessertkameratene hos Charles & De i Sandnes har skapt en ekstra forseggjort dronningdessert. Deres utgangspunkt er også raust, ettersom de har to dronninger å forholde seg til:

Dessertkokk Bo Jensen har sin danske dronning Margrethe, mens kjøkkensjef Roger Malmin er Sandnes-mann med minst én erfaring med å mette dronning Sonja.

– Inspirasjonen er årstid: I juli gjelder det norsk rabarbra og norske jordbær. Så la vi på det festligste nordmenn vet til dessert; sjokolade. Ikke bare én sort, men tre. Champagnen gjør susen, men kan erstattes av rimeligere alternativer eller andre smaker.

Desserten ser avansert ut. For det bør den i en kongelig sammenheng, understreker Malmin. Til gjengjeld kan det meste gjøres klar dagen før, slik at bare de siste operasjoner må utføres like før servering.

Dessertkokken Bo Jensen har forberedt en fler-trinnsrakett rundt en eksklusiv rull. Fra Danmark har han fagbrev både som baker, konditor, slakter og servitør. I Sandnes bidrar han mest med desserter og noen brødsorter.

Selv startet Malmin sin yrkesbane som elev i kjøkkenet på Atlantic Hotell i Stavanger. Den store styrkeprøven ble restaurant Bagatelle i Oslo. Den besto han, i og med at han tjenestegjorde for Eyvind Hellstrøm hele to år.

Før Malmin fant tilbake til Sandnes, har han unnagjort både toppkjøkkener i Danmark og tjenesten som commis på Gastronomisk Institutt. I mars var han én av tre lokale kandidater i uttagningskonkurransen til Bocuse d'Ôr i 2009.

Nå har han det daglige ansvaret for at gjestene hos Charles & De får den beste pleie. Som ansvarlig for menyen kan han både konstatere, glede seg over eller beklage at det er kollega Bo som er tungen på vektskålen når gjesten oppsummerer restaurantbesøket:

Du kan lage verdens beste forrett og by på en topp hovedrett, men er desserten mislykket, er det dét gjesten husker.

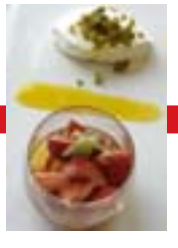

tekst: borghild fiskå
foto: jonas haarr friestad

Dronningrull med friskt følge

Til de fineste anledninger kan du forberede hele desserttallerkenen. Men selvsagt kan du velge ut enkelte elementer og fortsatt ha en utsøkt dessert.
Til denne desserten med en rull med flere typer sjokolademousse, bær-gelé og mandelbunn, serveres også en gelé, salsa med jordbær og pistasjer servert i et sukkerrør, is med sjokoladesigarett og en sabayonnekrem med champagne.
I sjokolademoussen bruker Bo Jensen fin Vahlrhona-sjokolade. Men Dronning-sjokoladen i din nærbutikk holder i massevis.

For å kunne få med alle innslagene på denne dronningdesserten, må du starte dagen før servering.

Kan lages dagen før eller i god tid før servering:

Marsipan
Også marsipanen i terringen bør være hjemmelaget. Det gjør hele forskjellen, mener Bo Jensen. Men han er ikke der når du forbereder denne dronningdessert-kandidaten.
Mandlene skal være skåldet, men med hinne, understreker han.
Vil du prøve deg på ekte saker, trenger du:
1 dl vann
200 g sukker
500 g skåldede mandler, gjerne spanske

Kok vann og sukker i 2 minutter.
Rist mandlene på tørr panne. Mal dem fint og tilsett sukkerlaken. Kjør til jevn masse.
Rist massen i tørr gryte.
Sett kjølig under plast.

Mandelbunn
Denne er tenkt som bunn i en lang dessertrull.
4 eggehviter
100 g sukker
100 g marsipan
50 g skåldede mandler, grovhakket

Visp hvitene stive med sukkeret.
Rør marsipanen med de hakkede mandlene. Bland marsipanmassen inn i eggehvitene i flere omganger.
Bred ut på bakepapir og stek i ovn ved 175 grader ca. 7 minutter.
Ta ut bunnen. Den skal være seig inni.

Sukkersirup:
5 dl vann
600 g sukker
Kok til tyktflytende. Skum av.

Rød sorbet
500 g rabarbra
100 g jordbær
500 g sukkersirup
(se ovenfor)
1 plate gelatin
½ vaniljestang
3 dl champagne eller annen musserende vin

Kok sukkersirup til den fosskoker. Ta kasserollen av varmen.
Rens rabarbraen og skjær stenglene i tynne skiver. Legg dem i sirupen sammen med rensede jordbær og frøene av vaniljestangen.
Legg gelatinen i bløt i kaldt vann i 3-5 minutter. Rist av vannet og la den smelte i sirupen. Avkjøl. Kjør til jevn masse i en kjøkkenmaskin.
Rør i champagnen.
Pisk opp og frys i ismaskin eller fram og tilbake i fryseren. Ta sorbeten ut 10 minutter før anretning. Kjør i eltemaskin med grind.

Sukkerrør
Her trenger du sukkertermometer for å følge dessertkokkenes framgangsmåte:
Kok opp glukose til 128 ½ grad C. Avkjøl til 100 grader. Stapp nedi en ring og dra opp.
Nå har du fått en sukkersylinder som kan oppbevares tørt til neste dag.
Fylles med jordbærterninger og hakkede pistasjer like før servering.

Hvit sjokolademousse med pasjonsfrukt
Du trenger:
200 g hvit sjokolade
10 g sukker
½ dl melk
1 eggeplomme
2 plater gelatin
2 ½ dl kremfløte
75 g frossen pasjonsfruktpuré

Smelt sjokoladen i vannbad. Rør jevn.
Ha sukker og melk i en kasserolle og kok opp.
Ha eggeplommen i en bolle og spe med melken i flere omganger. Sett bollen i vannbad og pisk til massen tykner.
Legg gelatinen i bløt i kaldt vann i 2 minutter. Rist av vannet. Smelt i eggemassen.
Rør inn i den hvite sjokolademassen.
Pisk fløten halvstiv og bland alt.
Rør til slutt inn den opptinte pasjonsfruktpuréen.

Melkesjokolademousse
Utgangspunktet er det mest folkelige som fint, vanlig melkesjokolade. Men sammenhengen gjør den kongelig.
200 g melkesjokolade
10 g sukker
½ dl melk
1 eggeplomme
2 plater gelatin
2 ½ dl kremfløte

Bruk samme framgangsmåte som ovenfor, til Hvit sjokolademousse.

Jordbær- gelé
Denne skal brukes både til å fylle med jordbærbiter som fyll i terringen, og som små gelétopper ved siden av.

330 g friske jordbær
330 g sukkersirup
1 vaniljestang
5 plater gelatin

Varm bær og sukkersirup.
Del vaniljestangen på langs og skrap ut frø. Tilsett frøene i bærmosen. Kjør til jevn masse.
Legg gelatinen i bløt i kaldt vann i 3-5 minutter. Rist av vannet. Smelt gelatinen i bærmassen.
Hell gelémasse også i 4 eggeglass. Sett dem kaldt til å stivne minst en halv time i fryseren eller i kjøleskapet over natta.
Fyll bærbiter i resten av geléen, til å ha i midten av terrinen.
Ifølge Bo Jensen er det lettere å få ut geléen om den er lett frossen.

Må lages serveringsdagen:

Sabayonne
Denne sausen må lages like før servering. Den er skummende etter å ha blitt pisket over vannbad.
Du trenger:
4 eggeplommer
1 dl champagne
50 g melis
1 vaniljestang

Visp sammen i en bolle. Sett over vannbad og pisk videre til kremen er gyllen og skummende. La den ikke bli mer enn fingervarm, 70 grader.

Sjokoladespray
Du trenger denne til å farge hele rullen utenpå.
2 plater mørk Dronning-sjokolade
nøytral olje, type solsikke tilsvarende 15 pst. av sjokolademengden
Smelt sjokoladen og rør inn oljen. Bruk en sprayflaske til å spraye sjokoladen rundt hele rullen.

Anretning av rullen:
Bred den hvite sjokolademoussen utover bakepapir på en stekeovnsplate. La den tykne i fryseren.
Ta den ut og press moussen med bakepapiret utenpå i en lang brødform.
Fyll med jordbær i gelé halvveis opp i den fylte formen.
Sett tilbake i fryseren og la den bli stiv.
Fyll opp med melkesjokolademousse til du har ½ cm igjen.
Skjær ut en stripe av mandelbunnen og legg øverst.
Resten av mandelbunnen kan du kjøre i en kjøkkenmaskin med karamell til krokan til å strø rundt.
Før du deler opp rullen i porsjonsstykker: Vikle rullen ut av bakepapiret. Spray den med sjokoladeblandingen, i og med at rullen er frossen, så vil sprayen stivne slik at det ser ut som om den er drysset med kakao.

Servér passe porsjonstykker av rullen med en kule sorbet, et eggeglass rød gelé, sukkerrør med hakket jordbær/pistasje og sabayonne og knust krokan rundt.

hør her
per inge torkelsen

Truser og strømper

Eg tror det e et mannaproblem, uden at eg e heilt sikker.

Eg har ei skuffa med truser, og ei med strømper. I forrige uga klarte eg å hiva et par strømper, men det va ikkje lett. Eg huske, då eg va liden, mor mi, så satt onna stålampen, med ein stoppesopp og nål og tråd, og tetta hålene i strømper og lodder. Kver kveld, eller det virkte jaffal sånn.

Der e ingen så gidde tetta hålene i strømper lenger. De kjøbe nye strømper, og hive de gamle. Det gjelde meg og, for eg kan ikkje sy, og hvis eg spør kånå så kikke hu på meg med det blikket så fortelle at eg leve i steinalderen og at hu heller kan tenka seg å strikka ein komfyr, hekla et flygel eller få seg ein nye mann.

Problemet ligge selvfølgeligt i vurderingå av ka tid ei trusa eller ein strømpe e moden for hiving. Truser e lettast. Når der overhodet ikkje fins strikk i truså lenger, når hu sige ner te knenå, når alt av udstyr dette udforbi og eg kastrere meg sjøl kver gang eg ska sidda ner, - då hive eg truså. Itte någen ganske få uger, itte eg har fått bekrefta at hu ikkje bler bedre.

«Der e ingen så gidde tetta hålene i strømper lenger.»

Strømper e verre. Strømper e lagde, bare på hekkan, sånn at den eine strømpen slides fortare enn den andre. Plutseligt e der et lide hål på storatånå på den venstre strømpen. Då bytte du fod. Du tar venstre strømpe på høyre fod, for et lide hål på litlatånå e der mesten ingen så kan se, og ikkje e det så irriterandes å gå med heller. Så, itte någen få uger, har du hål både på litlatånå og storatånå, på den høyrestrømpen så opprinneligt va på venstrå. Då hjelpe det lide å skifta venstrå te høyre. Det hjelpe heller ikkje å vrenga, har eg funnet ud, for det e ikkje sånn at hælen då komme der kor tedene va.

Så då står eg der. Med ein mesten flunkandes nye strømpe på venstre fod, og ei makkspiste fillerya på høyrå. Eg må hiva ein strømpe. Eller begge. Det kan jo ver at eg, ein eller aen gang, vil finna ein aen strømpe, i same farge, eller nokså same farge, og same tjukkelse, størrelse og lengde, sånn at eg kan få brukt den mesten flunkandes nye strømpen någen uger te, uden at det e te altfor møje irritasjon og forbannelse. Eller, og det har eg merr tro på, at det plutselig bler på mote å gå med to forskjellige strømper. At det e eg så finne opp denne moten, og at eg får Nobels Fredspris for denne oppfinnelsen.

Vil du vera med meg hjem, og se på skuffå mi med enslige strømper?

det skjer

e-post: detskjer@aftenbladet.no
yngvild malmberg

Jærdagene på Bryne denne helgen, med mange forskjellige aktiviteter og konserter. Dette bildet er fra Jærdagene i fjor. (Foto: Jonas Haarr Friestad)

FREDAG

STAVANGER

THE SOUND OF SCHREINER i Stavangeren kl. 19. Et musikalsk show med Dag Schreiner.

TIME

JÆRDAGEN 2007
Bryne stadion åpner portene og tivoli kl. 14. Talentkonkurranse kl. 16. Minikonsert med Askil Holm kl. 17.

LØRDAG

STAVANGER

BRUKTMARKED på Nytorget kl. 10-15. Markedet er i samarbeid med Grønn Hverdag.

ZANG:FILM på Tou Scene i Lervigsveien kl. 21. Arrangementet retter fokuset mot kombinasjonene musikk/lyd og film. Presentasjon av ulike og kreative måter å kombinere disse to kunstformene på.

TIME

JÆRDAGEN 2007 med følgende program: Bryne stadion åpner portene og tivoli kl. 11. Ansiktsmaling og aktiviteter kl. 12. Ole Brum – barneshow kl. 13. lershow og konkurranse kl. 15. Rundballepulling konkurranse kl. 15.30.
Talentkonkurranse kl. 16.

SØNDAG

TIME

JÆRDAGEN 2007
Bryne stadion åpner portene og tivoli kl. 11. Jærdagsbondegården åpner kl. 11. Swingoppvisning BU kl. 13. Folk og røvere i Kardemommeby – barneshow kl. 14. Talentkonkurranse finale kl. 16.

FREDAG-SØNDAG

STAVANGER

FORESTILLING på Tou Scene i Lervigsveien med Iver Findlay, Alexander Gerner, Marie Nerland **fredag** og **lørdag** kl. 21.30.

GJESDAL

SOMMERUTSTILLING av Egersund – Stavanger Flint og Figgjo- Fajanse i Søsveen Antik og Brukt i Dirdal fredag, **lørdag** og **søndag** kl. 12-17.

SOKNDAL

SOKNDALSDAGENE 2007 med forskjellige arrangementer. **Fredag** kl. 17-18 åpning i parken med kåring av årets Sokndøl. Rusfritt arrangement og internettkafe i Sokndalshallen kl. 18-24. Rekefest på Dampskipskaien kl. 21-01.30.
Lørdag frokost kl. 9-11. Markedsdag på torget ved Soknatun kl. 10-15. Andeløp kl. 14-145.30. Kransepålegging ved Dampskipskaiene i Rekefjord. Lindensnes trekkspillklubb spiller på Malmkaien i Rekefjord. kl. 16.
Søndag Strandadagen på Sogndalstrand kl. 12-17.

NESTE UKE

MANDAG

SANDNES

FAMILIEDAG
i Alsvik Natursenter kl. 11. Ta med grillmat og drikke. Arr: Norsk/Aserbadsjansk kulturforening.

TIRSDAG

STAVANGER

SYNG MED OSS med Ledaalgruppen på Skipper Worse Ledaal kl.11.

REVYEN «FOR FULLE FEM»
av The Follies Revy spilles på Tou Scene i Lervigsveien kl. 19.30. Spilles t.o.m. 2. juni.

LMS LANDSFORBUNDET MOT STOFFMISBRUK AVD. STAVANGER inviterer til møte i Bergelands bydelshus kl. 19.

ONSDAG

STAVANGER

TURGRUPPE for pensjonister med fremmøte kl. 10.45 på Skipper Worse Ledaal.

BYVANDRING ØYANE Sølyst-Engøy-Buøy med Arne Almås. Fremmøte Buøy skole kl. 19.

TORSDAG

STAVANGER

BOKPRAT OG KAFE kl. 12 i Stavanger bibliotek. Linn Tønnessen forteller om sine favoritter.

ANDAKT med prest fra Metodistkirken på Skipper Worse Ledaal kl. 11.30.

HILLEVÅG HISTORIELAG inviterer til møte i Frida Hansens hus kl. 19. Kveldens foredragsholder er Marit Tomstad. Hun forteller om sin far, Gunvald Tomstad og hans innsats under krigen.

FOREDRAG med Bruno Oldani(Gudfaren av norsk design) på Cementen kl. 19. Arr: Grafill Rogaland.

GJESDAL

SYNG MED OSS på Ålgård Bo- og aktivitetssenter kl. 16 Gjester er Sivdamskoret og Sivdamorkesteret. Allsang med Torgunn Torkelsen og Jarl Martinsen. Servering og utlodning. Entré.

Museer

STAVANGER

NORSK HERMETIKKMUSEUM
i Øvre Strandgt. 88
Åpent: Tirsdag-søndag kl. 11-16.
Mandag stengt.

STAVANGER MUSEUM
Muségt. 16
Åpent tirsdag-søndag kl. 11-16.
Mandag stengt.

STAVANGER SJØFARTSMUSEUM
Nedre Strandgt. 17 og 19 har åpent tirsdag-søndag kl. 11-16. Mandag stengt. Besøk lekebutikken og lær om Stavangers maritime historie med vår lydguide.

BREIDABLIKK Skipsreder Berentsens bolig fra 1880-årene, Eiganesveien 40 A. Sveitservilla med godt bevart interiør.
Åpent: Søndager kl. 11-16.

LEDAAL Kiellandfamiliens lyststed fra 1803. Kongebolig og herregårdsmuseum. Eiganesveien 45. Åpent søndager kl. 11-16.

NORSK GRAFISK MUSEUM i Sandvigå 24 Omvisninger og demonstrasjoner av de gamle grafiske fag. Lag ditt eget trykkk på trykkpressa fra 1850. Kafe Gutenberg er åpen.Åpent mandag, onsdag og fredag 11 -15. Søndag stengt. T.o.m 15. juli.

ARKEOLOGISK MUSEUM Peder Klowsgt. 30 A faste utstilling gir en introduksjon til Rogalands forhistorie gjennom oldsaker og andre funn fra steinalderen, bronsealderen, jernalder og vikingtid, fram til middelalderens slutt.
Søndag kl. 11-16, tirsdag kl. 11-20, onsdag-lørdag. kl. 11-15. Mandag stengt.

JERNALDERGARDEN på Ullandhaug er et rekonstruert gårdsanlegg fra folkevandringstiden, ca 350 – 550 e.Kr.
Gården ligger på toppen av Ullandhaug, ca 3 km fra Stavanger sentrum, med praktfull utsyn over Nord-Jæren og Hafrsfjord.
Garden er åpen hver søndag med omvisninger kl. 12. til 14.00

NORSK BARNEMUSEUM i Stavanger Kulturhus på Sølvberget. Åpent tirsdag-lørdag kl. 11-15.30. Søndag kl. 12-16.30. Mandag stengt. Åpent daglig i skolens
ferier. Med Aftenbladkortet går to voksne til barnepris.

NORSK TELEMUSEUM i St. Svithunsgt. er åpent for grupper og klasser etter avtale. Søndager åpent kl. 12-16.
Utstillingene viser utviklingene av telekommunikasjonene fra morses elektriske telegraf til mobiltelefon og internett. Internettkafé.

VEIMUSEET på Lagårdsveien 80. Museet viser utstillinger om veibyggingshistorie og teknikker gjennom bilder, tekster, modeller og maskiner.
Åpent mandag-fredag kl. 8.30-15.

NORSK OLJEMUSEUM på Kjeringholmen. Viser utstillingen «Teknologi i dypet – en utstilling om Ormen Lange». Gjennom interaktive eksperimenter, simulatorer, modeller og film vises teknologien som brukes i utbyggingen av feltet.
3D-filmen Petropolis vises hver dag.
Åpningstider: Mandag-lørdag 10-16. Søndag 10-18.
Museumsbutikk og kafé.

LEDAAL TEPPEVEVERI i Frida Hansens hus, Enkesetet, Hillevågsv. 11. Vever tepper på vevstoler fra 1880-årene.
Åpningstider i helgen kl. 12-15, mandag, tirsdag, onsdag, fredag kl. 9-16, torsdag kl. 9-19.

Bronsespennen som ble funnet på gravsted fra 800-tallet, er usedvanlig godt bevart. Spennen kan sees på Arkeologisk Museum. (Foto: Jonas Haarr Friestad)

EIGERSUND

DALANE FOLKEMUSEUM , hovedanlegget på Slettebø. Museumsveien 20. Museet har miljø- og spesialutstillinger som viser deler av embetsmanns, bonde- og sjøfartskulturen. Håndverks- og landbruksavdeling, en rik samling bilegger-
ovner og ovnsplater fra 16- og 1700-tallet, og en gammel skolestue. Åpningstider: Kontor og bibliotek
mandag-fredag kl. 9-14. Eller etter avtale.

FAYANCEMUSEET Eiganeveien 1 (i bygget til Dalane E-verk). Museet inneholder Egersunds Fayancefabrikks (1847-1979) historiske samling av eldre og nyere steintøy, støpeformer, graverte kobberplater for trykket dekor, mønstertegninger, arkiver og billedsamling.
Åpningstider: Søndag kl. 11 – 17.00. Eller e. avtale.

HÅ

VÅLAND MUSEUM ligger 5 km øst for Nærbø med utsikt over Jæren og havet. Jærhuset fra tidlig på 1800-tallet er et levende museum med gamle møbler, bilder, broderier, sengetøy m.m. Eldhus med enkel servering. Uthus med gråtass, trille, karjol, plog og redskaper. Åpent søndag kl. 13-17. Eller e. avtale.

JÆRMUSEET VITENGARDEN, møtestedet mellom natur, kultur og teknologi. Skiltet fra Rv. 44 v. Vigrekrossen. Åpent søndag kl. 12-17, hverdager kl. 10-15.

MUSEET PÅ GRØDALAND opnar for sesongen. Ope kvar sundag frå kl. 12-17.

HÅ GAMLE PRESTEGÅRD Kunst- og kulturinstitusjon i et tradisjonsrikt anlegg. Kafé. Skiftende utstillinger.
Åpent mandag-fredag kl. 11-15.
Lørdag og søndag kl. 12-17.

OBRESTAD FYR mellom Hå Gamle Prestegard og Obrestad hamn, med avkøyring frå Rv44 nær Nærbø. Fyret blei bygd i 1873. Eit kulturhistorisk anlegg der besøkjande vil få kunnskap om fyrhistorie og redningsarbeid langs den farlege Jærkysten. Utstillingar knytta til sjøredningsarbeidet, okkupasjonstida, Obrestad-garden og kvardagslivet på fyret.
Ope sundagar kl. 12-17.

RANDABERG

TUNGENES FYR har åpent søndager kl. 12-16. Omvisning i fyret. Sørreimesamlingen. Sjøbruksmuseet. Kafé.

RENNESØY

BIBMUS-RYFYLKEMUSEET avdelingen på biblioteket er åpent måndag 10-22, tysdag 10-14,
onsdag 14-16, torsdag 14-16.
Fredag stengt. Laurdag 10-14.

UTSTEIN KLOSTER har åpent søndager kl. 12-17. Guidede omvisninger. Salg av vafler og kakao. Aktiviteter for barn. Åpent: Tirsdag-lørdag kl. 10-16. Søndag kl. 12-17. Mandag stengt.

SANDNES

VITENFABRIKKEN ABELOFTET Kom og prøv en sykkel med firkantede hjul og mange andre interaktive eksperiment. Planetarievisning. Solaveien 10, 4. etg.

BYHISTORISK UTSTILLING En industrihistorisk utstilling med hovedvekt på leirvare. Solaveien 10, 2. etasje.

KROSSENS HAVREMØLLE MUSEUM Autentisk industrianlegg som viser havregrynsproduksjonen og mølleindustriens betydning for regionen. I samme lokaler vises utstillingen, «Leonardo da Vinci – et geni av sin tid». Storgaten 26. Åpent søndager kl. 12-15.

SOLA

FLYHISTORISK MUSEUM åpner sesongen søndag. Museet finner du ved å svinge nordover i rundkjøringen der Flyplassvegen tar av fra Rv 509. Sjøflyhangaren er skiltet Flymuseum. Ca. 30 historiske fly-militære og sivile modeller og gjenstander av flyhistorisk interesse. Enkel servering, gruppeomvisning e. avtale. Åpent hver søndag kl. 12-16. I skoleferien åpent hver dag.

MELINGSJØHUSET i Tananger har åpent søndag. Stor samling båter, motorer, fiskeredskaper, bøkkerverksted m.m. Kafé med salg av kaffe, vafler og lapper.

SULDAL

RYFYLKEMUSEET sin avdeling på Nesasjøhuset åpen mandag til fredag kl. 9-15.

FOLKEMUSIKKARKIVET for Rogaland Ryfylkemuseet på Sand har åpent mandag-fredag kl. 9-15.

TIME

FOTLAND MØLLE (Rv44-Rv506-Rv505-Fv211) ble bygget i 1845. Mølla var i drift til 1968. Fast utstilling «Korn gav liv», og film om mølledrift: «Bygdemølla». Vekslende kunstutstillinger, liten bokhandel og kafé. Salg av kunsthåndverk i Torvhuset. Åpent søndager 12-17.

GARBORGHEIMEN (Rv44-Rv506) fra 1848 er dikteren Arne Garborgs (1851-1924) barndomsheim. Vakkert jærhus med tidsautentisk interiør. Fredet 1938.
Bakteppe i flere av bøkene til Garborg, bl.a i hovedverket Fred (1892). Åpent søndager 12-17.

KNUDAHEIO (Rv44-Rv506) fra 1899 er dikteren Arne Garborgs sommerstue 1899-1923. Her fullførte han «Den bortkomne faderen», og skrev bl.a «Knudaheibrev» (1904), og notatene som utgjør «Knudaheidagbok» (2004). Ekteparet Arne og Hulda Garborg er hauglagt i hagen (1925 og 1935). Ved parkeringsplassen i Knudaheio står Hugo Frank Wathnes steinhode av dikteren. Åpent søndager kl. 12-17.

FOTLAND KRAFTSTASJON (Fv211) sto ferdig i 1915. Stasjonen var i drift til 1972. Intakt interiør. Regionalt vannkraftmuseum. Fotosamling. Søndager 13-17. Gratis adgang.

Friluftsliv

PILEGRIMSVANDRING 2007 i området ved Utstein Pilegrimsgard i terrenget rundt Mastravarden. Turen starter fra Pilegrimsgarden lørdag kl. 10.30 og varer ca. 3 timer.

SØNDAGSTUR til Bukkenuten Veraland med frammøte på Jernbanelokket kl. 10.10. Ruten, Sandnes kl. 10.30. Arr: Turgjengen for enslige i alderen 25-50 år.

SØNDAGSSTUR med Riskafjord til Fogn i Finnøy. Bli med på tur opp på Domfjellet på Fogn og videre på en rundtur på øya med besøk på museum og tomatgartneri. Avreise: Hommersåk kl. 10, Skagenkaien i Stavanger kl 11. Arr: Naturvernforbundet i Rogaland.

DEN ÅRLIGE RANDABERGMARSJEN 2. pinsedag med start fra Randaberg Idrettshus kl. 9-11.

TORSDAGSTUR med frammøte på Stavanger Stadion ved fotballstatuen kl. 10. Turer går i lett terreng og varer 2-3 timer. Husk termos, nistepakke og godt fottøy. Turleder er Arne Dale. Arr: Stavanger Turistforening.

SØNDAGSTUR på den gamle ferdavegen frå Holmen til Kleppeli, garden som var fråflytta i 1975. Turen varer 4 timer og naturlos er Gaute Skretting. Frammøte: Holmen i Bjerkreim kl 11. Arr: Bjerkreim kommune.

FAMILIEDAG på Bjødnabu søndag. Natursti for de minste, kanopadling, fisking, hesteskokasting m.m. Det blir servering av mat og drikke. Oppmøte på P-plass på Bjødnabu kl 13-17. Arr: Hjelmeland Turlag.

Kunst-utstillinger

STAVANGER

GALLERI AMARE Prestegårds-parken (undergangen v/Rogaland Teater). presenterer en utstilling av Elena Vorobjova (Borschevs-kaya). Varer ut juni. Søn- og helligdager stengt i sommermånedene. Åpent alle dager fra kl. 11-16. Torsdag kl. 11-18. Lørdag til kl. 11- 15.

KUNSTSKOLEN I ROGALAND Årets avgangselever ved Kunstskolen presenterer en utstilling på Kulturtorget i Kulturhuset, Sølvberget, 2. etg.. Varer t.o.m. 10. juni. Åpningstider: Mandag-fredag kl. 10.-16., torsdag kl. 11-19, lørdag 10-16, søndag kl. 13-17.

GALLERI KOLL VESTLANDS-GALLERIET Hillevågsveien 70 viser en separatutstilling (oljemalerier) med Hildegunn Fosse i sal 2.
Sal 1, 3 og 4: Kollektivutstilling med følgende kunstnere: Gabrielle Kielland, Rolf Nerli, Vebjørn Sand, Kristian Finborud, Sylvi Aambø, Kjell Pahr-Iversen, Craig Flannagan, Lise Birkeland og Bjørn Chr. Røed.
Tirsdag kl. 12-17, onsdag og torsdag kl. 12-19, fredag kl. 12-16, lørdag kl. 11-15, søndag stengt.

GALLERI SULT på Strandkaien viser en utstilling av Felix Fiigenschou 2, arbeider av den kjente kattekunstneren fra 1600-tallet. Åpent tirsdag-onsdag-fredag kl. 11-15, torsdag kl. 16-19, lørdag og søndag kl. 11-17.

KUNSTGALLERIET i Madlaveien 75 presenterer en separatutstilling av Silje Heggren. Kunstneren jobber primært med maleri, video og lydinstallasjon.
Åpent: Tirsdag og torsdag kl. 11-19. Onsdag og fredag kl. 11-17, lørdag og søndag kl. 12-16. Mandag e. avtale.

TRANSIT ART SPACE, Skansekaien presenterer en maleriutstilling, med inntrykk fra Stavanger-området, av Christina Malbek. Varer til 17. juni. Åpent tirsdag-søndag kl. 12-16.

ROGALAND KUNSTMUSEUM Storsalen er lukket. Museet viser kunstfilm. Dette er en de mest omtalte og kjente kunstfilmene i nyere tid. Halvdan Hafsten-samlingen er åpen for publikum. Åpent tirsdag-søndag kl. 11-16.

GALLERI OPDAHL i Haugesundsgt. 8 presenterer en utstilling av Walter Niedermayr. Varer til 17. juni. Åpent tirsdag-fredag kl. 11-16. Lørdag kl. 11-15. søndag kl. 12-16.

TANTE MOLLA i Salvågergt. stiller ut bilder av Hege Tornes. Varer til 31. mai.

GALLERI F12 i Fabrikkveien viser glasskunst av Aud Øglend. Åpent: fredag kl. 10-20, lørdag kl. 10-15. Ellers åpent torsdag kl. 16-20, fredag kl. 10-17, lørdag kl. 10-15. Eller e. avtale.

Oddny's Atelier i Salomonsmauet i Sandnes presenterer malerier i ulike sjangre av Oddny Friestad Raugstad. Kunstneren har kalt dette bildet «Flørt».

BRINK & IN'T VELD KERAMIKK, GALLERI OG VERKSTED, Langgt. 62 viser bilder med Erling Hodne, Kari Agner, batikkbilder med Marit B. Haneberg, skulptur Irma Bruun Hodne, glass av Jon Sørensen, keramikk av Marit Madshus, Janicke & Adam og Brink & Int Veld. Åpent: Mandag-fredag kl. 10-17. Torsdag kl. 10-19. Lørdag kl. 10-15.

GALLERIET G i Kirkegt. 29 presenterer en utstilling med galleriets faste kunstnere: Kjell Pahr-Iversen, Herbert Thoma og Christopher Rådlund.
Åpent mandag-fredag kl. 10-17, torsdag kl. 10-19, lørdag kl. 10-16, søndag 14-18.

REIDAR BERGE-MUSEET (Mira) Almenningsgt. 8 viser et representativt utvalg verk som gjenspeiler bredden og mangfoldet i Berges kunst og museets samling. Malerier, pasteller, tegninger og skulpturer. Åpent lørdag og søndag kl. 12-16.

VAUX GALLERI i Østervåg 42 viser malerier og keramikk av Marit Addison (MABA) og Reidun O. Falkeid. Åpent: Mandag fleksitid, tirsdag-fredag kl. 11-19, lørdag kl. 11-16, søndag kl. 13-16.

VAUX GALLERI i Langgt. 6 viser malerier og keramikk av lokale kunstnere.
Åpent mandag-fredag kl. 12-19. Lørdag kl. 12-16. Søndag kl. 13-17.

BROREMANN BAR Skansegt. 7 viser en separatutstilling med nonfigurative bilder i akryl av Torstein Andreassen. Varer til 25. juni.

ATELIER LYST Kvernevikveien 303 presenterer en utstilling i olje/akryl og glass.
Åpent hver søndag kl. 12-16.

JÆREN

HÅ GAMLE PRESTEGÅRD presenterer tre utstillingar: «La oss hausta den store avlinga». Ei russisk plakatutstilling. Øyvind Nordsletten, Norge sin ambassadør i Russland, er eigar av plakatene. Siri Hermansen viser utstillinga «Bipolar Horizon» med fotografi og video frå den no forlatte russiske gruvebyen Pyramiden på Svalbard. I den nye løa kan ein oppleva videokunstnaren Unn Fahlstrøm gjennom arbeidet «Hundre runder» kl. 11-15. Ope laurdag og sundag kl. 12-17.

ØGAARD INNRAMMING OG GALLERI i Storgt. 38 på Bryne presenterer en utstilling med flere kunstnere.
Åpent: Mandag onsdag kl. 10-16.30, torsdag-fredag kl. 10-18, lørdag kl. 10-15.

FOTLAND MØLLE kl. 12 en utstilling av Unni Ustad Figenschou. Varer til 3. juni. Åpent søndager kl. 12-17.

BRYNE MØLLE presenterer Andreas Bøe-utstilling. Ope: Sundagar kl. 13-17. Bryne kunstforening har lagt ut 150 litografiar av Andreas Bøe for sal. Desse kan kjøpast i opningstida til galleriet.

GALLERI JÆREN i Storgata på Bryne viser en sparatutstilling med arbeid av Trine Støren . Varer til 23. juni. Utvidede åpningstider i forbindelse med Jærdagen. Fredag kl. 10-20, lørdag kl. 10-16 og søndag kl. 13-17. Ellers åpent tirsdag-fredag kl. 14-18, lørdag kl. 10-15. Søndag og mandag stengt.

ATELIER OGNA på Rv. 44 er åpent hver dag fra kl. 12-19. Billedkunst av bl.a Carll Goodpasture, Bjarne Røtterud, Ingrid Jangaard Ousland, Arild Nyquist, Terje Risberg, Nanti Bryn Hansen, Kari Agner, Lisbeth Sandvall, Marit Bernhardsen, Kjell Thorjussen, Gro Folkan. Maleri, akvareller, grafikk og foto.

SANDNES

SANDNES KUNSTFORENING Særgt. 38 viser utstillingen «Domestic Affairs» av Susanne Christensen. Utstillingen er et resultat av to års arbeid og research i Fretex møbellagre, og har resultert i foto, video og objekter som forteller sine historier om møtet mellom mennesker og ting vi omgir oss med. Varer til 24. juni. Åpent torsdag kl. 12 -18 og søndag kl. 12 -17.

GALLERI KROSSEN i Langgt. 8 viser en separatutstilling med Astrid Edel Walter's akvareller og mixed media malerier. Kunstneren er til stede torsdag og fredag kl.16 - 19. Ellers åpent lørdag kl. 12-14. Søndag kl.14 -17. Varer til 10. juni.

ATELIER STANLEY STORNES i Havnegt. 7b viser en utstilling av malerier, tegninger og grafikk av Stanley Stornes. Åpent: Søndag kl. 13-16 eller e. avtale.

GALLERI GANN i Solaveien 3 (inngang under buen i Huset Vårt), åpner søndag en sommerutstilling med bl.a: Natasja Askelund, Nils Olav Bøe, Tony Larsson, Marius Martiniussen, Torill Nøst, Svein Rønning, Lisbeth Johansen Sjøvoll og Yngve Zakarais. Varer til 24. juni. Åpent: Tirsdag, onsdag og fredag kl. 11-16, torsdag kl. 11-18, Lørdag kl. 11-14, søndag kl. 13-17.

GALLERI G Storg. 44-46 presenterer utstillingen «Skyer» med Christopher Rådlund. Åpent mandag-onsdag kl. 9-16.30, torsdag- fredag kl. 9-18, lørdag kl. 10-15, søndag kl. 13-17.

DET KREATIVE HJØRNET , Langgt 8 presenterer en utstilling med maleri, keramikk, sølvsmykker og glass med følgende kunstnere: Aslaug Bø, Monica Øsebakk, Verena Tzans og Karen-Torunn Hårr. Åpent: tirsdag, onsdag kl. 10-16. Fredag kl. 16-18, Lørdag kl. 10-15.

BLI Z KUNST & DESIGN Storgt. 34 presenterer en utstilling av Anne Beth Hagen fra Kopervik. Lørdag siste dag. Mandag-onsdag: Kl. 10-17. Torsdag-fredag kl. 10-18, lørdag kl. 10-15. Stasjon K, Langgt. 58A lørdag kl. 12-15.

GAMLE AASE DREIERI i Aasedalen, Dreierv. 25, etg. har salgsutstilling i følgende tre gallerier:

GALLERI OG ATELIER X-IA viser bilder av Berit Buer, Iljen Fredheim, Ingeborg, Lerstøl, Kit Ling, Sally Lywood og Anne Lise Skogen. Skulpturer av Pamela Cranner. Åpent hver søndag 12-17 eller etter avtale.

GALLERI ME2 viser bilder av Kjellaug Herringbotn. Åpent hver søndag kl. 14-17. Eller e. avtale.

GALLERI OG ATELIER AUDIENCE viser bilder av Aud Klingen, Anne Lise Vines, Godtfred Svihus og Anne Kristine Olsen. Åpent hver søndag kl. 14-17. Eller e. avtale.

ODDNY'S ATELIER i Salomonsmauet har åpent tirsdag kl. 11-17, torsdag og fredag kl. 11-18, lørdag kl. 10-15.

ATELIER K. FOSSUM i Langgt. 36 (Salomonsmauet) viser bilder av Kåre Fossum. Åpent fredag kl. 12-18. Lørdag kl. 11-14.

THRANE GÅRD GALLERI i Austråttveien 10 (tidligere Høyland Museum) viser malerier av Ingrid J. Foss, Jakob Eie og annen billedkunst, skulpturer, keramikk, glasskunst og smykker. Åpent: Tirsdag kl. 11-15, onsdag kl. 17-20, fredag kl. 11-15. Enkelte søndager, eller e. avtale.

ATELIER HANA presenterer bilder av Helen Netland, Dagmar Szilagyi og Jostein Hetland. Åpent: Tirsdag og torsdag kl. 17-19, søndag kl. 14-17.

RUNDT OMKRING

SØYA GALLERI mellom Ålgård og viser en kollektivutstilling med billedkunstnerne Kjell M. Søyland, Kåre Fossum, Ingjerd Leirvik, Kristine Rørtveit og Marit Eik. Glasskunst og keramikk.
Åpent søndag kl. 13-17, onsdag-torsdag kl. 10-17.

MAURHOLEN GAMLE STASJON på turveien mellom Egersund og Hellvik presenterer en utstilling av Gro Viste. Glasskunst fra Mingar Walker glassblåseri. Åpent: Søndag kl. 12-16. Eller e. avtale.

GALLERI BRYGGERHUSET i Egersund viser malerier av Kjersti Haga. Åpent: Tirsdag kl. 10-17, onsdag kl. 15-21, torsdag og fredag kl. 10-15, lørdag e. avtale.

MØLLEPARKEN PÅ TAU kunstutstilling hver søndag kl. 13-17. Gjesteutstiller i mai er Wenche Sunde. Arr: Mølleparkens Venner.

RYFYLKEMUSEET Sand presenterer en utstilling med Hilde Vemren (grafikk) og Hilde Mjølsnes (fotokunst). Arr: Ryfylke Kunstlag.

GALLERI PERLEMORSTRAND , Ramsvig, Sjernarøy åpner salgsutstilling lørdag . Åpent: Lørdager og søndager kl. 12-16 eller e. avtale.

GALLERI ROSENGREN i Sogndalstrand presenterer en kollektivutstilling med følgende kunstnere: Kåre Tveter, Kjell Pahr-Iversen, Herbert Thoma, Karl Erik Harr, Elling Reitan, Stanley Stornes, Eva Langaas, Petar Tale med flere. ellers utvalg i kunstglass, glasskunst, skulpturer og smykker. Åpent lørdager og søndager samt alle bevegelige helligdager kl.12-17.

GALLERIET ved Grand Hotel Egersund presenterer en utstilling med Inger Johanne Gjermestad og Kjersti Haga.
Åpent: Tirsdag-fredag kl. 10-16. Lørdag kl. 10-14, eller e. avtale.

GALLERI-BJ PÅ SAND viser en utstilling med Lars Tveit (måleri). Magne Austad (litografi). Ope torsdagar, fredagar og laurdagar. Eller e. avtale.

GALLERI PÅ X&TVERS (tidligere

Galleri Sult stiller ut bilder av av Felix Fiigenschou, den kjente kattekunstneren fra 1600-tallet.

Romantica) på Jørpeland viser et utvalg i keramikk, glass og bilder. Nye utstillere hver helg. Åpent tirsdag, onsdag og fredag kl. 11-16.30, torsdag kl. 11-19 og lørdag kl. 11-14.

GALLERI UTSTEIN på Mosterøy presenterer en kollektivutstilling med flere kjente kunstnere. Åpent: Mandag-onsdag kl. 10-16. Torsdag-fredag kl. 10-17. Lørdag kl. 10-14.

Konserter

FREDAG

STORSTOVA PÅ JÆREN
JÆRNÅTTÅ 2007 Brit Synnøve Johansen og Mingo Fishtrap kl. 18.30.

THIME STATION
JÆRNÅTTÅ 2007 Terry Bell Jazz tigers kl. 20 og Harbour Folk Band kl. 23.

STALLEN
JÆRNÅTTÅ 2007 Nervewrag kl. 20 og Sinclair & The Rovers kl. 22.

JÆREN HOTEL
JÆRNÅTTÅ 2007
Janove Ottesen kl. 20, Geir Zahl med band inkludert Christer Knudsen på tangenter kl. 21 Skambankt kl. 22.30 og Ållveltes/Harråda kl. kl. 23.30.

BRYNE KRO HOTEL
JÆRNÅTTÅ 2007
The Fabulous Couldhaveens kl. 21 og Askil Holm kl. kl. 22.15.

FESTIVALTELTET TORGET
JÆRNÅTTÅ 2007 The Third Wheel kl. 21, Marquis kl. 21.30 og Mingo Fishtrap kl. 22.30.

TOU SCENE
VISUELL KONSERT med Ellen Ugelvik (klaver) og Espen Dekko. Muskk av Hosokawa, Fuvikura, Mochizuki, Takashi, Sakamoto kl. 20.

LØRDAG

FESTIVALTELTET TORGET
JÆRNÅTTÅ 2007 Mingo Fishtrap kl.13.

THIME STATION
JÆRNÅTTÅ 2007 Terry & Jazz Tigers kl. 14, Konrad Krøll kl. 20, Oddvar Solheim kl. 22 og The Real Neils kl. 23.

BRYNE KYRKJE
JÆRNÅTTÅ 2007 Stavanger Gospel Choir kl. 21.

STALLEN
JÆRNÅTTÅ 2007 Nervewrag kl. 20, Sinclair & the Rovers kl. 22.30.

JÆREN HOTEL
JÆRNÅTTÅ 2007 Elvira Nikolaisen kl. 20, Mingo Fishtrap kl. 22.30 og Ållveltes/Harråda kl. 23.30.

BRYNE KRO HOTEL
JÆRNÅTTÅ 2007 The Fabulous Couldhavebeens kl. 21 og kl. 23, Jørn Hoel og Jørund Bøgeberg kl. 22.15.

FESTIVALTELTET TORGET
JÆRNÅTTÅ 2007 Daila and The Magic Lamas kl. 21 og Stavangerensemblet kl. 22.30.

CHECKPOINT CHARLIE
SUPERFAMILY + SUPPORT: HARMONICA kl. 22. Dørene åpner kl. 20.

FOLKEN
STONEGARD + HATESPEHERE + HELLDIVER i storsalen kl. 22. Dørene åpner kl. 21. Aldersgrense er 15 år.

AMFIET I SOGNDAL-STRAND
SOKNDALSDAGENE 2007 Morten Abel kl. 21.

SØNDAG

SOKNDAL KIRKE
SOKNDALSDAGENE 2007 Stavanger Gospelcompany kl. 20.

ONSDAG

FOLKEN
65 DAYS OF STATIC + Support: Artschool Hairdo i storsalen kl. 21.

TORSDAG

STAVANGER KONSERTHUS
SSO I HOVEDSERIEN kl. 19.30. Dirigent er Chrsitian Eggen. Solist er Marianne Thorsen, (fiolin) erstatter Ulf Wallin som har meldt sykdomsforfall. Program: Valen Symfoni nr. 4.

SKIPPER WORSE LEDAAL
SKIPPER WORSE ENSEMBLET spiller kafemusikk og lettere klassisk kl. 12.

FOLKEN
STAVANGER 2008 presenterer Ojos De Brujo i storsalen kl. 19.30. Dørenen åpner kl. 18. Aldersgrense er 18 år.

Bak solbrillene er himmelen alltid blå.

Deilige, deilige sommer. Salt sjø og solbrente skuldre, syden og sørland. Sex on the beach eller campari soda. En god bok, en lang tur på fjorden. Lange blikk bak brillene. Ikke myse, bare se godt ut. Vi har progressive solbriller, briller og linser til alle sommeraktiviteter. Og vi har medarbeidere med kompetanse til å gi riktige råd. Pass på øynene. Ellers må du gjerne ha en sanseløs sommer.

STAVANGER OPTIKK 51 84 35 50 – JØRPELAND OPTIKK 51 74 92 92 – STAVANGER OPTIKK KVADRAT 51 96 04 45

* Vi vil være din personlige øyetrener, din personlige øyestylist, din personlige utstyrsleverandør. Se på oss som eksperten på den viktigste sansen du har: Synet. Change Your Look. www.cyl.no

CHNG YOUR LOOK *

Litt av hvert

Stavanger

STAVANGER ANTIKVARIAT i Tidegeilen 4 har åpent hver tirsdag til lørdag fra kl. 11.
INTERNASJONALT HUS presenterer mat fra ulike kulturer hver lørdag kl. 12-15.
STAVANGER FRILUFTSSENTER , Dyrsnes på Stokka har åpent hus hver søndag kl. 11-15.
STAVANGER FRILUFTSSENTER Fritidsgården på Gausel er åpen for besøkende kl. 10-15.30 hver lørdag og søndag. Omvisning på gården kl. 13.
OLJEDIREKTORATET på Ullandhaug presenter en maleriutstilling med Herbert Thoma. Åpent hele uken, også lørdag og søndag.
VERKSTEDET i bakgården i Hillevågsveien 101 er et stort fellesverksted der ti fritidskunstnere holder til, i tillegg til en skulpturgruppe. Åpent siste onsdag hver mnd. kl. 19-22.
STAVANGER KUNSTFORENING holder stengt for utstillinger første halvdel av 2007. Kunstbutikken er åpen onsdag, torsdag og fredag kl. 10-16.
HUNDVÅGSENTERET, HUNDVÅG viser olje- og akrylmalerier av Kjersti Haga og Kjell Fagervik.
GLASS OG BILLEDKUNST i Gamle Stavanger, Øvre Strandgt. 92. Wenche Andersen og Sidsel Bærø Krogh presenterer glass- og billedkunst. Åpent: Tirsdag, torsdag, fredag, lørdag og noen søndager kl. 11-15.
GLASSGALLERIET Sverdrupsgt. 30 i Bjergsted stiller ut glasskunst av Astri Vadla Ravnås. Tirsdag-fredag kl. 13-16. Lørdag kl. 11-14.
SKULPTURVERKSTEDET i Vaisenhusgaten 15 (ca. 50 m fra tinghuset) har åpent hver tirsdag kl. 18.00-21.00.
STAVANGER GLASSBLÅSERI (Gausel gamle kolonial) Dykjelsletta 29. Glassblåsing på hverdager. Åpent tirsdag-fredag kl. 10-16. Lørdag kl. 11-15. Søndag og mandag stengt.
FRIDA HANSENS HUS Hillevågsveien 7 er åpent mandag og torsdag kl. 10-14. Faste utstillinger: Handelshuset Køhler & Co. Frida Hansen, Ragnhild Jacobsen. Servering av kaffe.
KERAMIKEREN GALLERI UTSALG OG VERKSTED Gamleveien 5 på Hinna har åpent mandag-fredag kl. 9-16. Torsdag kl. 18. Lørdag e. avtale.
FRIVILLIGHETSSENTRALEN Hillevåg, Gamleveien 53 skanner bilder fra fotoalbum hver torsdag kl. 11.
SOLVANG ÅPEN BARNEHAGE i Møllegt. 66 er åpen mandag-torsdag kl. 9.30-13.30 for barn 0-6 år i følge med foreldre/voksne.
STORHAUG ÅPEN BARNEHAGE er åpen mandag-torsdag kl. 9.30-13.30. For barn fra 0-6 år i følge med voksne.
SENTRUMSFELLESSKAPET «Nytt Liv» i Nygt. forsamlingshus, Nygt. 11, torsdager kl. 19.30. Bønn for alle behov.
KYSTKULTURSENTERET, ENGØYHOLMEN har åpen søndagskafe kl. 13-15. Servering av lapper med tilbehør, kaffe og te.
ULLANDHAUGTÅRNET har åpen kafé søndag kl. 12-15. Salg av vafler. Arr: Sørmarkas venner.
STRØMVIK KOLONIHAGE har åpen søndagskafé kl. 12-16 t.o.m 30.september.
VÅLAND KOLONIHAGE har åpen kafé hver søndag kl. 12-16. Salg av vafler.
EIGANES KOLONIHAGE har åpen kafé hver søndag kl. 12-16.
SØNDAGSKAFEEN i Rosendal og Ramsvik Kolonihage åpen kl. 12-16.
JOSEPHINES KAFÉ har åpent mandag-tirsdag-onsdag-fredag kl. 11-15. Torsdag kl. 11-17.
FELLESGRUPPEN for kreftrammede har åpent hus hver tirsdag i Kongsgt. 43 ved Breiavatnet kl. 12.30-14.
STOFFSKIFTEFORENINGEN møtes ved parkeringsplassen ved Ullandhaugtårnet første onsdag i måneden kl. 19 for å gå tur.
RUSLETUR hver torsdag kl. 11 med start fra Frivillighetssentralen i Gamleveien 53, Hinna.
LUNDSVÅGEN NATURSKOLE åpent søndager. Kafé med sjøutsikt. Stort lekerom for de minste, fiske fra bryggene, lån av redningsvester, leie av trøbåter, robåter og motorbåter.
GLA-TRIMMEN har trening hver mandag og onsdag kl. 17.15 til 18.15. Oppmøte på parkeringsplassen ved St. Svithun vgs. Gågruppe og joggegrupper på ulike nivåer. Etter en times trening, frammøte på parkeringsplasser for felles uttøyning. Passer for alle.
LEIKARRINGEN i BUL har øving hver tirsdag kl. 20-22 i Siddisstova.
NYBEGYNNER OG VIDEREGÅENDE KURS i Bergelands bydelshus torsdag kl. 20. Klubbdanser kl. 22. Arr: Stavanger Internasjonale folkedansklubb.
GAMMELDANS for godt voksne i Madla Bydelshus mandager kl. 19.30-21.30. Trekkspillmusikk. Arr: Ryfylkelaget.
GAMMELDANS i Madla Bydelshus onsdag kl. 19.45-21.30. Arr: Grannes Gammeldanslag.
ARGENTINSK TANGO hver torsdag kl. 18.30-22 på Eiganes Nærmiljøsenter.
SALSA hver torsdag kl. 19.30-22 i Kulturskolen på Bjergsted rom 11.
STAVANGER GEOLOGIFORENING Gustav Vigelandsvei 86 ved Stavanger Friluftssenter inviterer interesserte til møter tirsdager kl. 19-21. Mineralutstilling, slipekurs og småsteinklubb for de i alderen 8-14 år.

Sandnes

PELS-STRIKK på Høle er åpent mandag-fredag 10-18, lørdag 13-17. Stengt onsdag. Verkstedutsalg med garn og klær av hundeull.
SOMA GÅRD åpen hver søndag kl. 10-18 t.o.m 16 september. Hopping i høy,hesteriding, traktortur, kos med smådyrene i fjøset m.m.
ART GALLERY i Langgt. viser keramikk og billedkunst av Siv Andersen. Åpent: Mandag-onsdag kl. 10-16. Torsdag-fredag kl. 10-18. Lørdag kl. 10-15.
STUDIO L EKLUND i Langgt. 2c viser moderne og nonfigurativ billedkunst i alle formater av Line Eklund. Åpent alle dager kl. 11-14, onsdag-fredag kl. 16-18. Eller e. avtale. Søndag stengt.
ATELIER OG GALLERI HANA viser bilder i olje og akryl av Ivar Gjøse, Jostein Hetland, Helen Netland og Dagmar Szilagyi. Åpent tirsdag og torsdag kl. 17-19, søndager kl. 14-17. Eller e. avtale.
ATELIER/GALLERI LEIRVIK Salomonsmauet med inngang Storgt. Åpent hverdager fra kl. 11 eller avtale.
ABG-KERAMIKK inviterer til verksted og galleribesøk i Leaveien 200.
GALLERI TRE Leaveien 173 er åpent alle dager etter avtale.
ATELIER HANA Åpent tirsdag og torsdag kl. 17-19. Søndager kl. 14-18. Ellers e. avtale.
STØPTE GJENSTANDER I METALL Knut Seland, Korallveien 20. Åpent e. avtale.
ÅLGÅRDBANEN er åpen for dresinturer. Dag, kveld og natt. Avgang fra Figgjo stasjon. Turen går sør til Ålgård, t/r 6 km. reisetid ca. 30-50 min. Turene må forhåndsbestilles.
VARMTVANNSBASSENG for kvinner med bekkenløsning i Varatun Helsebasseng. Arr: LKB Rogaland. Onsdag kl. 19.30-20.45.
SOMATRIMMEN LHLs trimtilbud med fysioterapeut hver tirsdag kl. 17.30 til 18.30. Swingkurs alle nivåer i I.O.G.T-huset, Storgt. 64 kl. 18-20. Arr: Sandnes & Stavanger Swingklubb.
GAMMELDANS hver mandag kl. 19.30-21.30 i Julebygda Grendahus. Malmheim. Arr: Julabygda Gammeldanslag.
HANA HELSELAG har møte på Fogdahuset første torsdagen i måneden kl. 18.30.
SØNDAGSKAFÉ i Rogaland Arboret kl. 11-16. Vafler og kaffe.
SANDNES AL ANON 12+12 møte hver onsdag kl. 19 i Erling Skjalgsonsgt. 2.

Bjerkreim

GAVEBUÅ PÅ VIKESDAL Åpen alle dager.

Gjesdal

GALLERI 5 i Djupedalsveien 5. Åpent lørdager kl. 14-18.

Det skjer i pluss

Stavanger Aftenblad, pluss-redaksjon

Vi tar imot meldinger om arrangementer i Rogaland som er åpne for alle interesserte. Tilbudet er gratis.
Vi forbeholder oss derfor om nødvendig retten til å gjøre et utvalg av innsendte meldinger.
Siste frist for innlevering av meldinger til fredagens PLUSS er mandag kl. 15.00 samme uke. Du kan enten fylle ut kupongen og sende den til : «Det Skjer», Pluss, Aftenbladet, Postboks 229, 4001 Stavanger eller på telefax 51 89 30 05, merket «Det Skjer», eller e-post til *detskjer@aftenbladet.no*

Ukedag: _____ Dato: _____

Sted: _____

Arrangement: _____

Medvirkende: _____

Arrangør: _____

Åpningstider: _____

Innsendt av: _____

Telefonnummer: _____

Kristenliv

MØTER NORGES SAMEMISJON, STAVANGER KRETS.
PINSESTEVNE på Nordlys Misjonssenter, Sandnes 2. pinsedag kl. 14. Dagfinn Natland taler. Kretsformann Lars Nessa deltar. Sang og musikk.
BASAR på Fjellet, Erfjord. 2. pinsedag kl. 13. Andakt ved kretssekretær Stein Ingvar Kalviknes, som også forteller om arbeidet på Kola i Russland.
MØTE på Gilja Bedehus, Gilja torsdag kl. 19.30. Krettsekretær Sten Ingvar Kalviknes taler og forteller om arbeidet på Kola i Russland.
PINSEMØTE på Skjeveland Misjonshus fredag og lørdag kl.19.30. Søndag og mandag kl. 11. Arr: Bibelsk tro.
FRILUFTSGUDSTJENESTE på Krosshaug, Klepp 2. pinsedag kl. 11. Andreas Haarr og Imf, Brass, Bryne deltar. Ta med stol og kaffe. Arr: Klepp sokneråd.
GUDSTENESTE i Bryne kyrkje kl. 11 ved Anne Sofie Haarr. Dåp.
GUDSTENESTE i Lye forsamlingshus kl. 10.30. ved Bernhard Pedersen.
GUDSTJENESTE i Time kyrkje kl. 11 ved Harald Vikse. Dåp. Takkoffer til Utstein Pilegrimsgard.
GUDSTENESTE i Undheim kapell kl. 10.30. ved Dag Rasmussen. Dåp. Takkoffer til kyrkjelydsarbeidet.
VANDRINGSGUDSTJENESTE i Stavanger Domkirke 2. pinsedag kl. 19.

Teater

ROGALAND TEATER

INTIMSCENEN
Cooking with Elvis En absurd, sår, grotesk og morsom historie om lengsel etter å blir elsket, drømmen om å være en annen og håpet om at alt en gang vil bli bedre. Spilles hverdager kl. 19 og lørdag kl. 18.
TEATERHALLEN
Da Hana møtte henne i Teaterhallen ved Rogaland Teater, en musikalsk forestilling for han og henne. Forestillingen spilles nå til og med lørdag 9. juni.
Om forestillingen: Et kafémøte mellom Espen Hana og Karoline Krüger er utgangspunktet for en virtous, humoristisk og dypt alvorlig reise gjennom livets og kjærlighetens bølgedaler.

MER TID TIL DEM SOM STÅR DEG NÆRMEST

BNbank tilbyr nå et låneprodukt for deg over 60 år som gjennom livet har spart opp kapital i egen bolig. SeniorLån gir deg muligheten til å frigjøre denne kapitalen, og bruke pengene på det som virkelig betyr noe.

- Med SeniorLån betaler du ikke renter eller avdrag så lenge du bor i boligen
- Du beholder eierskapet til boligen. Verdistigningen tilfaller deg eller dine arvinger
- Beløpet kan utbetales som et engangsbeløp eller som månedlige utbetalinger

SENIORLÅN – ØKONOMISK FRIHET FOR DEG OVER 60 ÅR

For mer informasjon ring oss på telefon **08020** eller gå inn på **www.bnbank.no**

BNbank

– en del av Glitnir

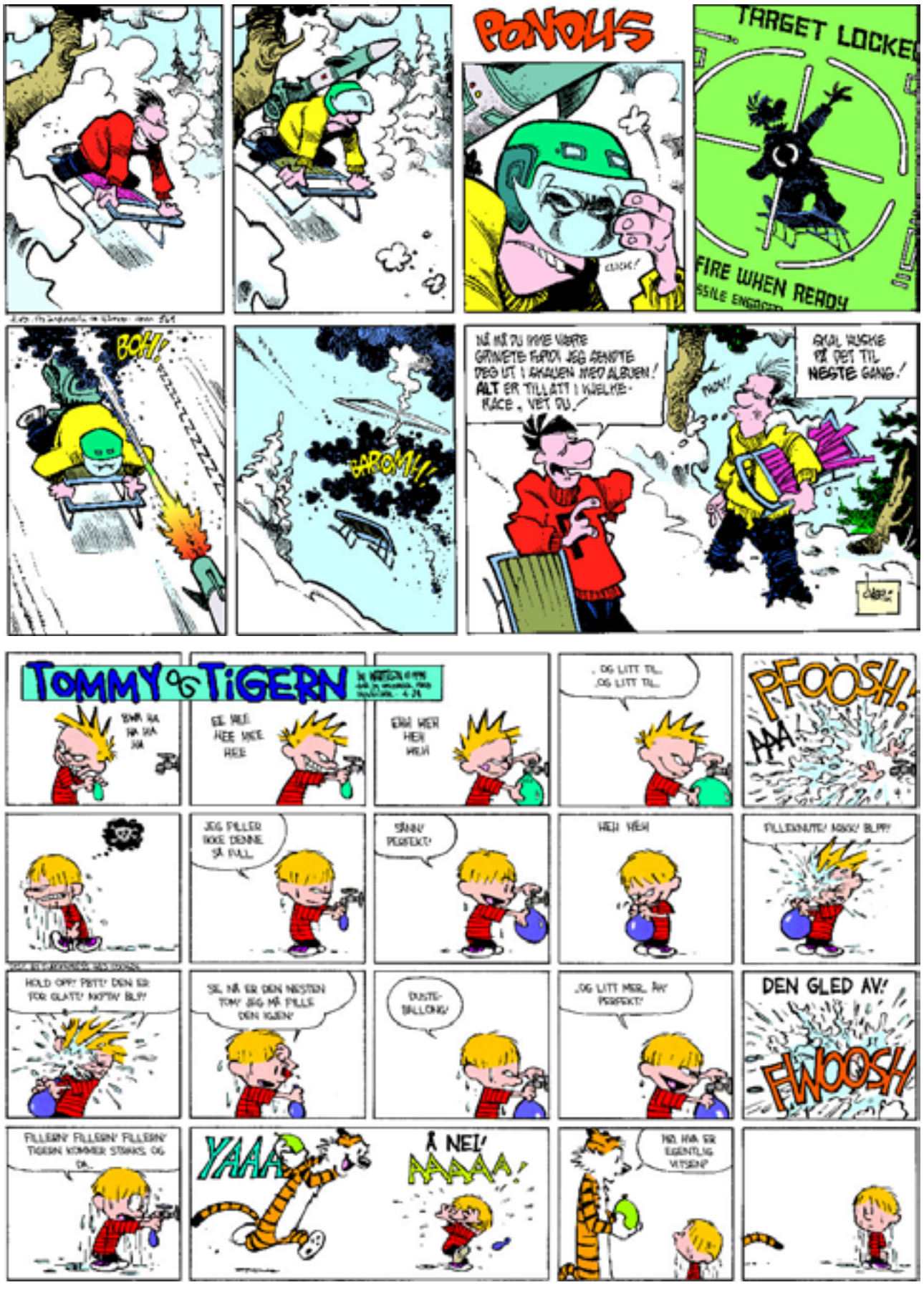

libero

ludvig lorentzen

Treskalle får bank

Våren er vrien, særlig for oss som var så uheldig å bli født heterofile. Vi har ikke noe skap å komme ut av, vi er innelåst i ekteskapet.

Når fuglene hekker så de hyler, herjer hormonene i kvinnen. Vedkommende vil absolutt gjøre noe med reiret sitt. Selv er jeg gift med noen som maser om treterrasse i haven.

Først forsøkte jeg å vende det døve øret til ordren, men damen er såpass bra til beins at hun virrer rundt meg og får kontakt med øret som fortsatt virker.

Treterrasse? Hva er galt med de flekkete hellene som ligger humpete henslengt på plenen? For å skjønne det, må man kunne lage brun saus fra stuten av.

Jeg kunne gjerne ha skaffet henne en palle hun kunne sitte og kose seg på i oppholdsvær, men det holder ikke. Halve haven, det vil si 45 kvadratmeter, skal bedekkes med tre, og dette riksanlegget for flis i foten skal jeg kunne lage selv.

Tror hun. Men jeg har laget en konsekvensanalyse som bør få henne på andre tanker: Idet jeg skal til å skru fast bord nummer 457 med den elektriske drillen, kortslutter den, slik at jeg får støt, og kastes over hekken til nabohuset der jeg kjører drillen i baken til vaskehjelpen fra Latvia.

Denne anmelder meg til politiet for overlagt forsøk på prøveboring, men konstabelen som henter meg, har vært drillpike, og skjønner meg godt, så godt at hun viser meg ut av Norge og blir med selv. Flyet vårt styrter mens jeg sitter i halen, det vil si på do, slik at jeg som eneste overlevende kryper ut i Yemen, sulten på kebab, men i befippelsen bestiller ti hijab.

Pappaene til innehaverne av hodeplagget sier straks ja da jeg tilbyr meg å vise døtrene Stavanger, og særlig Stokka, som betyr paradis på arabisk, mens paradis betyr Storhaug.

Da vi toger inn i haven vår, sitter en mistenkelig kjent kvinne sammen med en mistenkelig ukjent snekker og soler seg på ferskt treverk. Bedre med ti jomfruer på taket enn ti tommeltotter på terrassen, kurrer noen.

frimerkelig

dan tagesen

Trekant siden 1853

Unge samlere er ofte fascinert av trekant-frimerker. Og de første trekant-merkene ble utgitt allerede i 1853.

Den britiske kronkolonien Kapp det gode håp, på sørspissen av Sør-Afrika, var først ute med slike frimerker. Det ble utgitt en rekke trekant-merker her mellom 1853 og 1861, og selv det billigste av

merkene koster rundt 1000 kroner, ifølge den tyske Michel-katalogen.

Siden har jo en rekke andre land gitt ut trekant-frimerker, og siste nytt er et slikt merke fra Sveits.

Det sveitsiske trekant-merket (bildet) ble utgitt for få uker siden, og markerer at det i år er 100 år siden speiderbevegelsen ble dannet.

En motivsamling med trekant-frimerker er jo en god idé, og den kan lett utvides med andre «rare» frimerker.

Bhutan i Himalaya har gitt ut et frimerke som kan spilles på grammofon (hvis noen husker hva det er). Samme nasjon var først ute med tredimensjonalt frimerke. Og Tonga i Stillehavet har gitt ut frimerker som selvklebende, små bananer.

Gi deg selv færre bekymringer for alt du er glad i

Vi har alle individuelle behov for trygghet og stabilitet, men felles for oss er behovet for å sikre de menneskene og tingene vi er glad i. Samler du forsikringene dine hos oss får du en rekke fordeler som gir deg mer trygghet for pengene. Det betyr blant annet 12-17% rabatt på forsikringene dine, tilgang til døgnbemannet alarmsentral og gratis psykologhjelp ved krise hvis uhellet skulle være ute.

Nyhet! Nå kan du også forsikre deg mot uflaks. Les mer på vesta.no eller ring oss på 04040.

Det handler om å være trygg

Vesta

høyre-klikk
åsmund ådnøy

E-postens endelikt?

Verden var et mer tungvint sted før e-posten slo gjennom mot slutten av 90-tallet. Gi beskjeder til folk som ikke var i rommet? Telefon eller personlig oppmøte. Informere ansatte eller invitere vennegjengen til fest? Papir, plakater eller en kveld ved telefonen. Preike med søsken i andre land? Dyre telefonregninger.

Nettstedet *www.emailaddresses.com* har en oversikt over hvor mange e-posttilbydere som har forsvunnet de siste årene. Det er en lang liste. Etter ti år med e-post har vi funnet flere nye måter å kommunisere på. Vi sender tekstmeldinger som aldri før, selv om det koster penger. Direktemeldingstjenester som MSN har langt på vei erstattet telefonen som prateredskap blant de yngre.

Dessuten har mange sosiale nettverkstilbud som *www.facebook.com* en egen meldingstjeneste som fungerer akkurat som e-post, og som er enkel å bruke. IP-telefoni har gjort det billigere å ringe til utlandet, og mange vil nok mene at en telefonsamtale er mer personlig enn en e-post.

I 1998 traff Tom Hanks og Meg Ryan hverandre på e-post. I dag hadde de nok brukt MSN, Facebook, nettby.no eller blink.no. bilde:

RSS-feeder fører til at færre abonnerer på nyheter pr. e-post. Et nettsted som *www.bloglines.com* samler alle nyhetsstrømmene dine på ett sted, slik at du blir fullt oppdatert ved ett klikk. Det er mindre forstyrrende enn å beskjed om nyheter på e-post hele tiden.

Og ikke minst: Mange er lei av å bruke tid hver dag på å kvitte seg med spam. Mange er leie av søppelmailen, men heller ikke mobiltelefonene og chattetjenestene er frie for problemet.

Et Google-søk viser at e-postens endelikt har blitt spådd siden 2001. I formelle sammenhenger har e-posten en fordel i forhold til direktemeldinger: E-posten er mer formell. Dessuten kan alle lese e-post, men det finnes et dusin chatteprogrammer, og det er ikke sikkert at du og kameraten din er har samme chatteprogram.

Direktemeldinger og chatting er mest populært blant de yngste. Hver generasjon finner sine kommunikasjonsformer. Kanskje blir e-post for dagens tenåringer det som postkort er for dagens 30-åringer: En smule gammeldags, men nyttig i noen få sammenhenger.

aasmund.aadnoy@aftenbladet.no

Ferskt fra junaiten

Retox: Å begynne å drikke igjen etter en lengre avholdsperiode. Mantastic: Følelsen man får etter å ha gjort noe veldig mannlig. Fersk amerikansk slang finner du på *urbandictionary.com*.

I fotsporene til selvmordsbomberne

FOR 25 ÅR SIDEN ville ordet selvmordsbomber vært uforståelig selv for CIA. I dag er selvmordsbombere en del av det daglige nyhetsbildet, men årsakene bak er svøpt i mystikk og redsel.

CIA-mannen Robert Baer har blant annet tjenestegjort i Irak, India, Sudan og Beirut og er en av USAs besteagenter i kampen mot terror. Da en selvmordsbomber i 1983 rammet den amerikanske ambassaden i Beirut og drepte 63 amerikanere, blant dem åtte av Baers venner, sverget Baer på at han ville gjøre det til sin livs oppgave å spore opp de ansvarlige. Baer risikerte livet i jakten på terroristene – fra de krigsrammede forstedene i sør til Iran – hvor han oppdaget bombernes nettverk.

DENNE DOKUMENTAREN viser historien til selvmordsbomberne; fra barnemartyrene i Iran-Irak krigen, via lastebilbomberne i Sør-Libanon, til alle unge menn og kvinner som nå fester eksplosiver til kroppen og sprenger seg selv og tusenvis av uskyldige i døden.

Med Robert Baers kunnskap om terrorisme, samt klipp fra selvmordsaksjoner, følger vi Baer når han avdekker de moderne røttene til selvmordbombernes kult.

TV2 søndag kl. 20.00

Opsahls arvegods

HAN KUNNE SE tilbake på over 60 år i bransjen. Og i motsetning til mange av sine kolleger, fornyet Opsahl seg og fikk stadig nye «fans».

Arve Opsahl ble fast ansatt på Oslo Nye Teater i 1967. Samtidig spilte han inn flere filmer. Som Egon i «Olsen Banden» gjorde Arve Opsahl stor suksess blant et nytt publikum. Enda en ny gruppe fans dukket opp da Opsahl fikk rollen som «Henry i tv-komedien «Mot i brøstet». Serien ble produsert i nesten 150 episoder, og er den mest spilte komiserien i Norge.

I senere år har Arve Opsahl vært med i den siste Olsen-banden-filmen, og han har også vært med på en én times millenniumsvideo, hvor «Mot i brøstet»-gjengen møter «Karl & co»-gjengen – en video som solgte i over 100.000 eksemplarer, og som med stor suksess ble sendt på TV2 i 2006.

Komikeren Theobald Arve Opsahl begynte som sjokoladegutt på Chat Noir på midten av 30-tallet. Etter hvert dro han rundt i landet og opptrådte som «Komikeren Theobald». To gamle tanter forbød ham å bruke sitt eget navn. I 1941 sto han på scenen for første gang, og han ble fast ansatt hos Jens Book-Jenssen på Chat Noir i 1945.

Arve Opsahl i et portrettintervju fra 2001. (Foto: Paul Paiewonsky)

ARVE OPSAHL forteller i portrettet frodig og ærlig om sin lange kunstneriske karriere, og det blir gjensyn med flere av hans kjære figurer, «Ticketen», «Marinegasten», «Rømlingen fra gamlehjemmet» og mye, mye mer. Det blir også et gjensyn med Arves personlige favoritt, «Nettopp da blir en ny kineser født». Nummeret hadde en så alvorlig undertone at det ble tatt av revy-programmet i weekendene. Det ble for sterkt for et lystig publikum. Han forteller om både morsomme og farlige episoder under filminnspillingene. Arve Opsahl har også en stor plateproduksjon å se tilbake på,

hele ukens
TV GUIDE

Robert Baer har laget dokumentaren «The Cult Of The Suicide Bomber».

Arve Opsahl er borte, men han etterlater seg et hav av minner fra teater, film og tv.

og hoveddelen er samlet i cd-en «Jubeljubilanten», som kom ut i 1996.

Programmet ble første gang sendt 17. mai 2001.

NRK1 lørdag kl. 20.25

tv-sport

dan tagesen

LØRDAG 26. MAI
15.00: Sykkel. NRK1.
14. etappe i Giro d'Italia.
15.55: Fotball. TV2.
Røa-Team Strømmen i toppserien kvinner.
18.00: Trav. V75. NRK2.
19.00: Fotball. TV2 Zebra.
Fredrikstad-Vålerenga i eliteserien.
19.10: Sport. TV2.
21.15: Sport. TV2.
22.10: Boksing. TV2.
Internasjonalt stevne i Bamberg, Tyskland.
22.50: Motor. NRK2.
Grand Prix speedway i Eskilstuna, Sverige.

SØNDAG 27. MAI
12.40: Fotball. TV2 Zebra.
Spansk kamp fra i går.
13.45: Motor. TV3.
Monaco Grand Prix i Formel 1.
15.00: Sykkel. NRK1.
15. etappe i Giro d'Italia.
17.30: Trav. NRK1.
Elitloppet på Solvalla, Stockholm.
21.25: Sport. TV2.

MANDAG 28. MAI
17.00: Fotballextra. TV2 Zebra.
18.00: Fotball. TV2 Zebra.
Aalesund-Viking i eliteserien.
19.00: Fotballextra. TV2.
19.55: Fotball. TV2.
Lillestrøm-Stabæk i eliteserien.
22.15: Fotballextra. TV2.
Oppsummering eliteserien og 1. divisjon.

TIRSDAG 29. MAI
15.00: Sykkel. NRK1.
16. etappe i Giro d'Italia.

ONSDAG 30. MAI
15.00: Sykkel. NRK1.
17. etappe i Giro d'Italia.
21.35: Fotball. TV2.
EM-studio. Før Norge-Malta 2/6.

TORSDAG 31. MAI
15.00: Sykkel. TV2.
18. etappe i Giro d'Italia.
21.35: Fotball. TV2.
EM-studio.

Oppdatert tv-sport på Monitor-siden daglig.

borebry

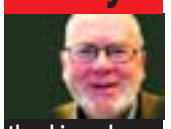

thor bjarne bore

Hva vet du om...

1. Hva heter han som nylig besøkte Norge, står bak en av tidenes mest sette dokumentarfilmer og har fått æren for en viktig protokoll?

2. Hvilket kjent stedsnavn fra norsk historie har fem konsonanter etter hverandre?

3. Et mesterverk som lenge ble regnet som tapt, kan likevel eksistere under nyere bilder malt oppå, og nå skal en vegg granskes i denne byen, der det ligger en bro som var den eneste tyskerne sparte under tilbaketrekningen i 1944.

4. Hvem av disse passer ikke sammen med de øvrige: Dagfinn Høybråten, Håvard Alstadheim, Odvar Nordli, Odd Roger Enoksen.

5. Hva betyr affirmativ?
a) alene b) bekreftende c) skapende

6. Finn et ord med samme betydning som fjerne og plass..

7. Finn et ord som utgjør slutten på det første og begynnelsen på det andre, slik at vi får to nye ord. Eksempel: fly- ... –sykkel. Det manglende ordet er motor, slik at de to nye ordene er flymotor og motorsykkel:
Gull- ... -skap

8. Hvilken norsk miljøforkjemper har sagt at om 15-20 år kan vi ikke utelukke at du må ha spesialtillatelse for å fly?

9. Med sammenhengen 164 (225) 286, hva skal da inn i parentesen her: 224 (.) 476

10. Reiserebus: Spansk prestegull

11. Rundbrenneren Rune var i løpet av en uke (tirsdag til lørdag) på kino med fem ulike jenter (en av dem er Reidun), og de satt på benkeradene P, Q, R, S og T. Når, hvor, med hvem, hvilken?
Besøket på Sølvberget var kvelden før han og Siri satt på en rad alfabetisk etter bakerste rad på Fønix.
Lørdag var Xantippe med, men ikke på Fønix.
Det var ikke på tirsdag han og Ester satt på rad R.
Ragnhild var med til Prinsen, der gikk ikke radene så høyt som S.
Onsdag satt han på rad P, og dagen etter var han på Nova.
S er bakerste benk på Sentrum.

12. Hvilken norsk statsråd sa nylig dette til en gruppe studenter: «Før sa alle at jeg så ung ut, nå får jeg spørsmål om livsvisdom.»

Svar: 1. Al Gore (Kyoto-protokollen) 2. Hafrsfjord . 3. Firenze. 4. Odvar Nordli, de øvrige har vært partiformenn/ledere. 5. b. 6. Slette. 7.Regn.. 8. Steinar Lem, Fremtiden i våre hender. 9. 350 (legg sammen de to tallene utenfor parentesen og del med 2). 10. Donau. 11. Tirsdag – Prinsen, Ragnhild, Q. Onsdag – Sølvberget, Reidun, P. Torsdag – Nova, Siri, T. Fredag – Fønix, Ester, R. Lørdag – Sentrum, Xantippe, S. 12. Jonas Gahr Støre

NRK 1

002

19.55: Blant artistene i kveld er Øystein Sunde og Hanne Krogh. Her med programlederne Elisabeth Andreassen og Ole Jørgen Grøn-

07.30 Jukeboks: Country *86944* **08.30** Jukeboks: Norge rundt *8010632* **09.40** Berulfsens fargerike: Hvite løgner og sorte får (ttv) (r) (8:8) *6849496* **10.10** Schrödingers katt: Fem måter å redde verden på (ttv) (r) *9793748* **11.05** Oddasat (t) (r) *7107318* **11.20** Distriktsnyheter (r) *2609729* **12.00** Siste nytt *97309* **12.05** Distriktsnyheter (r) *4429191* **13.00** Siste nytt *23729* **13.05** Distriktsnyheter (r) *689941* **14.00** Siste nytt *56496* **14.05** Distriktsnyheter (r) *152212* **15.00** Giro d'Italia: 13. etappe. Biella – Santuario di Oropa. Kommentator: Ove Eriksen og Dag Erik Pedersen. *42699* **16.00** Siste nytt *30496* **16.03** Giro d'Italia: 13. etappe forts *300053583* **17.30** Siste nytt *96477* **17.40** Oddasat (t) *415748*

17.55 Nyheter på tegnspråk *1696187*

18.00 Barne-TV *52485*
18.00 Franklin (ttv) (r), 18.15 Mekke-Mikkel (ttv) (r), 18.25 Lure Lucy (ttv), 18.30 Sauen Shaun

18.40 Distriktsnyheter *280854*

19.00 Dagsrevyen (ttv) *651*

19.30 Norge rundt (ttv) *28477*

19.55 Retro (ttv)
Underholdningsprogram. For noen år siden gikk det populære musikkprogrammet Retro på NRK1. Nå får vi et gjensyn med mange av disse spilleglade artistene. Halvdan Sivertsen, Iren Reppen, Håvard Bakke, Paal Flaata og Lynni Treekrem er noen av artistene som deler scene med programlederne Ole Jørgen Grønlund og Elisabeth Andreassen. *4998729*

20.55 20 spørsmål (ttv)
En spørrekonkurranse for de munnrappe. Programleder: Knut Borge. *962651*

21.20 Detektimen: Lynley (t)
Br. krimserie. *8315106*

22.50 Festnachspiel
Startskuddet går for festspillsendingene fra Bergen. Byen oser av festspillstemning – musikk, kunst og gjøglere. Det hele formidles av programlederne Arild Erikstad og Anita Reinton Utgård. *5386038*

23.00 Kveldsnytt *92699*

23.15 Festnachspiel forts *3170496*

23.45 Sykkelkveld fra Italia
Høydepunkter og intervjuer fra Giro d'Italia. *6433564*

23.55 Med kjærlig hilsen – The Beatles (r)
Dokumentar. *468670*

00.45 Sorte orm (t) (r) *2067539*

01.15-01.35 Alfred Hitchcock presenterer (t) (r) *5310220*

NRK 2

007

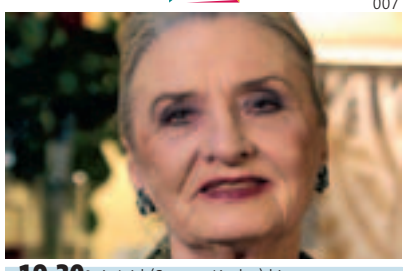

19.30: Astrid (Sossen Krohg) kjøper opp alt som er av Anker-Hansen-aksjer for å få full kontroll over konsernet igjen.

06.00 TV 2 Junior *88336* **06.25** God morgen Norge. Morgensending. Nyheter og værmelding hver hele og halve time. Møte med aktuelle gjester. *45827106* **09.30** Nyhetene *4978632* **09.40** FrokostQuiz *2111019* **10.05** TV 2 Junior *9680632* **10.10** Bare for moro skyld *9689903* **10.15** God morgen Norge (r). Morgensending. *6266212* **12.10** Tabloid (r) *118813* **12.40** Hotel Cæsar (r) (6) *368516* **13.10** Alle som en (8) *913496* **13.40** Home and Away (r) (203) *117274* **14.05** Den syvende himmel (r) (1) *6062583* **14.55** Party of Five (r) (7) *7468813* **15.40** Home and Away (204) *1452545* **16.05** Malcolm i midten (r) (9) *1418729* **16.35** Venner for livet (r) (5) *4508125* **17.05** Scrubs (1) *5908699* **17.30** That '70s Show (r) (3) *7019*

18.00 Hotel Cæsar (r) *8748*

18.30 Nyhetene og Sporten *33496*

18.50 Været *4247081*

18.55 Fredag *8868309*

19.30 Hotel Cæsar
(95) Norsk dramaserie. Astrid har en hemmelig plan for å holde konsernet i Anker-Hansen-familiens kontroll. *6361*

20.00 Isdans – Finale!
(6:6) Underholdningsprogram. Programledere: Katrine Moholt og Tommy Steine. *2039*

21.00 Nyhetene *72748*

21.20 Været *3864835*

21.25 Sportsnyhetene *8241309*

21.40 Isdans - resultater
Underholdningsprogram. *2822800*

22.15 Prinsesse Dianas menn
(1) Br. dokumentarserie. En verden var i sorg da prinsesse Diana døde i september 1997. Også i dag er folk fascinert av den legendariske prinsessen og hennes historie. Vi får et unikt innblikk i Dianas privatliv og får vite mer om mennene i hennes liv. *4541748*

23.15 Nyhetene *9576458*

23.25 Sportsnyhetene *5522670*

23.30 Været *77816*

23.40 Inkasso
Da. actionkomedie fra 2004. I rollene: Kim Bodnia, Iben Hjejle, Ole Ernst. Regi: Lasse Spang Olsen. (11 år) *7549274*

01.10 Deadwood (r)
(3:12) Am. dramaserie. Al Swearengen blir forbannet da saloonen Bella Union plutselig etablerer seg. *6767125*

02.05 Sportsnyhetene (r) *58720249*

02.10-02.20 Været (r) *9768046*

NRK 2

029

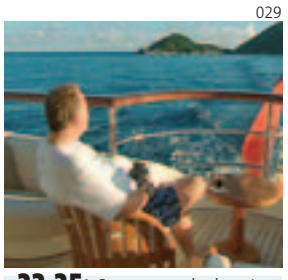

22.25: Se noen av de dyreste yachtene i verden i «Milliardærenes våte drømmer».

14.05 Svisj chat *56551903* **14.30** Redaksjon EN (r) *5264125* **15.00** Siste nytt *8685081* **15.15** Dinotopia (t) (r) (5:13) *67229922* **16.00** Black Mors øy *5273187* **17.30** Globen under kontroll (t) (r) (1:2) *3888545*

18.00 Siste nytt *3177187*

18.10 En historie fra Hässelby (t) (r)
Sv. dokumentar. *44152670*

19.00 Nye dansker (t) (r)
(2:3) Da. dokumentarserie. Vi møter den polske legen Zofia som har flyttet til Danmark med mann og barn. *5984922*

19.30 Safari (ttv) (r)
Vi skal se nærmere på noen av kunstopplevelsene du bør få med deg i sommer. *5983293*

20.00 Siste nytt *6421361*

20.05 Utsyn: Lavpriskontoret (t)
Sv. dokumentar. Svensk industri går bedre enn på lenge, men hvor blir det av arbeidsplassene? *62715926*

20.55 Livets berg-og-dal-bane (t) (r)
Fi. dokumentar. Den berømte motedesigneren Ilona Pelli og den kjente kunstneren Markku Susimäki har mye å gjøre. *7034941*

21.35 Canned Heat
Konsert. Johnny Winter, The Fabulous Thunderbirds og Canned Heat i et opptak fra Notodden Bluesfestival 2006. *13498458*

22.25 Milliardærenes våte drømmer (t) (r)
Br. dokumentar. *62383903*

23.15 Dagens Dobbel *73776903*

23.25 MAD tv (t) (r)
(16:23) Am. underholdningsserie. *4394632*

00.05 Country jukeboks *16021423*

04.00-06.00 Svisj chat *6470404*

N

011

21.20: Steve Martin og Goldie Hawn spiller i komedien «Hus, løgn og kjærlighet».

07.00 Interaktiv frokost *81928496* **10.15** Airline (r) (1:12) *7647583* **10.45** Oliver's Twist (r) (21) *5627670* **11.15** Design Inc (r) (7:18) *5617293* **11.45** Smarte rom (r) (19) *1708485* **12.15** Glamour (4789) *3820651* **12.40** The Rachael Ray Show (141) *3579632* **13.40** Familietrøbbel (r) (62:91) *810816* **14.10** What I Like About You (r) (24:86) *275729* **14.40** Veronica Mars (r) (42:44) *8523187* **15.30** Degrassi High (r) (2:19) *790632* **16.00** Steg for steg (r) (108:160) *791361* **16.30** Mine beste år (r) (3:46) *169748* **17.00** Spin City (r) (5:26) *160477* **17.30** Lokale sendinger/OSLO-TV *163564*

18.00 Aktuelt, sporten og været *135361*

18.15 Bymagasinet *593767*

18.30 Lokale sendinger/ OSLO-TV *172212*

19.00 The Planet's Funniest Animals *273380*

19.30 America's Funniest Home Videos *272651*

20.00 Hit og dit (r)
(6:10) Norsk reiseprogram. *279564*

20.30 Supernatural
(20:22) Am. spenningsserie. *638854*

21.20 Hus, løgn og kjærlighet
Housesitter. Am. komedie fra 1992. I rollene: Steve Martin, Goldie Hawn, Dana Delany. Regi: Frank Oz. (11 år) *9077767*

22.30 Aktuelt, sporten og været *349256*

22.50 Hus, løgn og kjærlighet forts *1313583*

23.35 Lokale sendinger/ OSLO-TV *9987477*

00.05 LOST (r) *1569442*

00.55 Superstar
Am. komedie fra 1999. (11 år) *8956510*

01.55 Aktuelt, sporten og været *9337572*

02.15 Superstar forts *2037336*

02.45-07.00 Mess-TV natt *29223794*

TV 3

013

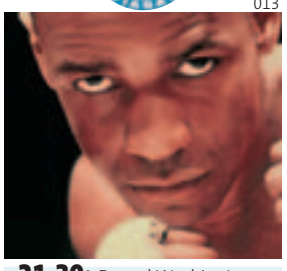

21.30: Denzel Washington spiller bokseren Rubin «The Hurricane» Carter.

05.05-05.55 Skjønnhetsklinikken Miami (r) (1) *1228564* **06.30** Barnetreern *1897038* **08.30** TV-shop *969835* **09.30** Akutten (r) (11) *4750816* **10.20** Reba (r) (47) *3327922* **10.45** Beverly Hills 90210 (r) (82) *4156980* **11.35** Dr. Phil (800) *8102670* **12.30** I gode og onde dager (r) (2519) *2417632* **13.20** I gode og onde dager (2520) *8935564* **14.10** Oprah (r) (648) *242380* **15.05** Homsepatruljen USA (r) (32) *9364632* **16.00** The O.C. (r) (22) *788922* **17.00** 8 Simple Rules (r) (33) *438380* **17.30** Alle elsker Raymond (r) (188) *448767*

18.00 Simpsons (r) *449496*

18.30 Kongen av Queens
Am. komiserie. *424187*

19.00 Oprah *244903*

20.00 Entourage
(18) Am. komiserie. *345632*

20.40 Verdens villeste videoer *3699380*

21.30 The Hurricane
Am. biografisk drama fra 1999. I 1966 var Rubin «Hurricane» Carter en av verdens beste boksere i middelvekt-klassen, og han var et hett tips til verdensmestertittelen. Da tre mennesker ble skutt ned i en bar i Paterson, New Jersey, ble Carter dømt fro trippeldrap. I 1985 fastslo en domstol at dommen mot Carter var basert på rasisme og ikke på fakta, og han ble sluppet fri. I rollene: Deborah Unger, Liev Schreiber, Denzel Washington. Regi: Norman Jewison. (15 år) *26249854*

00.20 Hemmelig allianse
The Shadow Conspiracy. Am. thriller fra 1997. *5379591*

02.20 The Great White Hype
Am. komedie fra 1996. *3584959*

03.50-05.30 Dødelig stillhet
Silent Predators. Am. thriller fra 1999. *1835978*

SVT 1

06.00 Gomorron Sverige
09.30 Samtal med
09.45 The Day I Got the Sack (r)
10.10 Quirks (r)
10.15 Poniente (r)
10.40 Sport mit Simone (r)
10.45 Ramp Höjdare (r)
11.15 Kaksi/två
12.00 Rapport
12.05-12.35 Saras kök (r)
14.30 Mitt i naturen (r)
15.00 Argument (r)
16.00 Rapport
16.10 Gomorron Sverige
Sammendrag av morgensendingen med gjester og debatter.
17.00 Hundkoll (r)
17.30 Vi i femman (r)
18.00 Bolibompa
Barne-TV.
18.30 Tillbaka till Vintergatan (r)
19.00 Bobster: Amigo
Fartsfyllt spørrekonkurranse for barn og hele familien.
19.30 Rapport
20.00 Doobidoo (r)
21.00 High Crimes
Am. thrillerdrama fra 2002.
22.55 Rapport
23.05 Kulturnyheterna (r)
23.15 Robins (r)
23.45 Den sista färden
01.30-07.00 Sändningar från SVT24

SVT 2

09.00 24 Direkt
15.50 Hallå Europa (r)
16.20 Steve Reich (r)
17.20 Nyhetstecken
Nyheter på tegnspråk.
17.30 Oddasat
Nyheter på samisk.
17.45 Uutiset
Nyheter på finsk.
17.55 Regionala nyheter
18.00 Aktuellt
18.15 Go'kväll
Magasinprogram.
19.00 Kulturnyheterna
19.10 Regionala nyheter
19.30 London Live (r)
20.00 Daniel Harding, chefdirigent
20.30 Aniara (r)
21.00 Aktuellt
21.25 A-ekonomi
21.30 Musikbyrån presenterar
Musikkmagasin. Vi besøker Saõ Paulo og byens levende hiphop-scene.
22.00 Nyhetssammanfattning
Utenriks-, innenriks- og regionale nyheter.
22.03 Sportnytt
22.15 Regionala nyheter
22.25 Väder
22.30 Det känns som fredag
Underholdning.
23.30 The Henry Rollins show
24.00-00.30 Söderläge (r)

4

05.00 Morgensending
10.00 Jackpot
11.05 Reba
11.30 Tillbaka till Aidensfield
12.25 Hem till gården
12.55 Nyheterna
13.00 Dagens rätt
Direktesendt travsport.
13.30 Nya tider (r)
14.00 Ordjakten
14.50 Nyheterna
14.55 Kung av Queens (r)
15.25 Tredje klotet från solen (r)
15.55 Will & Grace (r)
16.25 That '70s show (r)
16.50 I want to be a Hilton
17.50 Lokala nyheter
17.53 Vädret
17.55 Supernanny: fallet Ball (r)
18.05 Keno
18.10 Supernanny: fallet Ball forts
18.50 Lokala nyheter
18.55 Lokalt väder
19.00 Nyheterna och Ekonominyheterna
19.30 Postkodmiljonären
20.00 Talang 2007
21.00 Medicinmannen (r)
22.00 Nyheterna, sporten och vädret
22.25 Numbers
23.25 Advokaterna
00.10 Kändisliv
02.15 Nattsending

DR 1

06.30 Morgenhår
08.30 Ellen MacArthur – solosejllads jorden rundt
09.25 OBS
09.30 Tidens tegn – TV på tegnsprog
10.30 Græsrødder (r)
11.00 DR-Derude på Hjelm (r)
11.30 Smag på Danmark – med Meyer (r)
12.00 TV-avisen
12.10 Task Force (r)
12.35 Ud i naturen
13.00 Rabatten (r)
13.25 Aftenshowet
14.20 Hjerterum (r)
14.50 Nyheder på tegnsprog
15.00 TV-avisen med vejret
15.05 Med rygsæk
15.30 Boogie Listen
16.30 Barracuda
17.30 Fjernsyn for dig
18.00 Aftenshowet
18.30 TV Avisen med Sport og Vejret
19.00 Disney sjov
Tegnefilmer.
20.00 Amin – Blæs på DK (r)
21.00 TV-avisen
Nyhetsprogram.
21.30 Fanget af fortiden
Carlito's Way. Am. krimdrama fra 1993.
23.50 Bermuda-trekanten
01.20-02.20 Boogie Listen

TV 2

06.00 Morgensending
11.00 Regionalprogrammer
12.00 Nyhederne, Finans, Sporten
12.10 Regionale nyheder
12.35 Lille doktor på prærien
13.30 Vild med dig
14.00 Nyhederne, Finans, Sporten
14.10 Kongen af Queens
14.40 Once and Again
15.30 Hope & Faith
16.00 Nyhederne, Finans, Sporten
16.05 Regionale nyheder
16.15 Beverly Hills 90210 Classic
17.05 Venner
17.30 Venner
18.00 Nyhederne, Finans, Sporten
18.10 Regionale nyheder
18.20 WeekendVejret
18.25 Go' aften Danmark
19.00 Nyhederne
19.30 Regionalprogram
20.00 Verdens klogeste papegøje
20.35 WeekendVejret
20.45 Spøgelseshuset
Am. grøsserkomedie fra 2003.
22.15 Derren Brown – Trick of the Mind
22.45 Blood & Wine
Am./br. thriller fra 1996.
00.30 Che!
02.10 Vild med dig
02.35 Sams bar
03.00 Go' aften Danmark
03.30 Små og store synder
04.20 Nattsending

Z

06.00 Frokostblanding
09.00 TV-Shop
10.05 ZTV Mix
11.45 ZTV Mix
13.00 Metal
14.05 ZTV Mix
15.00 Crossfade (r)
16.00 ZTV Mix
17.00 Seinfeld (r)
17.30 Bundy
18.00 Dawson's Creek (r)
19.00 Simpsons (r)
19.30 Charmed
Am. spenningsserie. Phoebe har valgt å støtte Cole og bli dronning av Underverdenen, men hun har fortsatt en trang etter å redde uskyldige. Å gjøre godt er ikke populært i underverdenene...
20.30 Kongen av Queens (r)
21.00 Seinfeld (r)
21.30 Daddy and Them
Am. dramakomedie fra 2001.
23.30 Weeds
00.10 Playboyjentene
00.45 Charmed (r)
01.40 Bundy (r)
02.15-04.00 Nachspiel

FILM

CANAL+ FILM 1
05.20 Morgensending
10.50 Elsk meg i morgen
Norsk drama fra 2005.
12.20 Radio Days
Am. komedie fra 1987.
13.45 Kjærlighet på spill
Am. komedie fra 2005.
15.30 The Sisterhood of the Travelling Pants
Am. komedie fra 2005.
17.25 Stolthet og fordom
Br. drama fra 2005.
19.30 Hollywood Reporter
20.00 Munich
Am. drama fra 2005. (15 år)
22.40 South Park
«Make Love, Not Warcraft».
23.05 South Park
«The Mystery of the Urinal Deuce».
23.30 Down in the Valley
01.35 Nattsending

CANAL+ FILM 2
05.10 Morgensending
07.45 Polarekspressen
Am. animasjonsfilm fra 2004.
09.30 Elektra
Am. action fra 2005.
11.05 The Constant Gardener
Br. drama fra 2005.
13.10 Blue Hill Avenue
Am. krigsdrama fra 2001.
15.15 Mars Attacks!
Am. science fiction fra 1996.
17.05 Grimm
Nederlandsk drama fra 2003.
18.45 The Island
Am. science fiction fra 2005.
21.00 Batman Begins
Am. action fra 2005.
23.15 The Shield
00.05 Two Hot
01.35 Entourage
02.05 The Cost of Living
04.00 Nattsending

CANAL+ FILM 3
05.20 Morgensending
09.55 Thirtyfive Something
Fr. komedie fra 2005.
11.40 Yes
Br. drama fra 2004.
13.20 A Touch of Spice
Gresk-tyrkisk dramakomedie fra 2003.
15.05 Infernal Affairs III
Hongkong-action fra 2003.
17.05 Oyster Farmer
Austr. drama fra 2004.
18.35 Thief
20.00 The Shield
21.00 Marilyn Hotchkiss Ballroom Dancing & Charm School
Am. dramakomedie fra 2005.
22.45 Alfie
Br./am. dramakomedie fra 2004.
00.30 Perfect Opposites
02.00 I Heart Huckabees
03.45 Nattsending

CANAL+ MIX
11.05 40 Year Old Virgin
The 40 Year Old Virgin. Am. komedie fra 2005.
13.00 Rogue Trader
Br. drama fra 1999.
14.40 Gislene
Cul-de-sac. Br. komedie fra 1966.
16.30 Carmen
Sp. drama fra 2003.
18.25 Bowfinger
Am. komedie fra 1999.
20.00 Svigermonster
Monster-in-Law. Am. komedie fra 2005.
21.40 Being Julia
Kan. drama fra 2004.
23.25 Maskens sønn
Son of the Mask. Am. komedie fra 2005.
01.00 To venninner, en drittsekk og en maler
02.35 Brodeuses
Fr. drama fra 2004.
04.00-05.50 Undermind
Am. thriller fra 2003.

TV1000
05.50 Morgensending
10.00 Mer penger!
Am. romantisk komedie fra 1992.
12.00 Stuck in the Suburbs
Am. musikalkomedie fra 2004.
14.00 Kjærlighet og andre katastrofer
Austr. romantisk komedie fra 1996.
16.00 Rushmore
Am. romantisk komedie, 1998.
18.00 Tristan
Ty./am./br. actiondrama fra 2006.
20.00 Troja
Am./br./maltesisk actiondrama fra 2004. (15 år)
22.40 Tigeren og snøen
It. romantisk dramakomedie fra 2005.
00.30 Dawn
02.10 Nattsending

TV1000 NORDIC
05.00 Morgensending
13.00 Eva og Adam – fire fødselsdager og en fiasko
Sv. romantisk drama fra 2001.
15.00 H.C. Andersen og den skjeve skyggen
Da. familiefilm fra 1998.
17.00 Jönssonligan och Dynamit-Harry
Sv./da. dramakomedie fra 1982.
19.00 Eva og Adam – fire fødselsdager og en fiasko
Sv. romantisk drama fra 2001.
21.00 Populærmusikk fra Vittula
Sv./fi. dramakomedie fra 2004.
23.00 Pistvakt
Sv. komedie fra 2005.
01.00 Nattsending

TV1000 ACTION
06.00 Morgensending
10.00 The Librarian
Am. actionkomedie fra 2004.
12.00 American High
Am./kan./ty. komedie fra 2004.
14.00 Lov og rett – rett og slett
Am. komedie fra 1995.
16.00 Agent Red
Kan./am. action fra 2000.
18.00 Vampires 3: The Turning
Am. action fra 2005.
20.00 Chasing Ghosts
Am. action fra 2005.
22.00 The Jacket
Ty./am. thrillerdrama fra 2005.
24.00 Les Bitches
02.00 xXx 2 – The Next Level
04.00 Nattsending

TV1000 FAMILY
05.00 Morgensending
11.00 Angels in The Infield
Am. komedie fra 2000.
13.00 Et førjulsmareritt
Am. animasjonsfilm fra 1993.
15.00 Den utrolige reisen
Am. familieeventyr fra 1993.
17.00 Annie
Am. familiemusikal fra 1982.
19.10 Mitt store fete greske bryllup
Kan./am. romantisk komedie fra 2002. (15 år)
21.00 Himmelens døtre
Am. romantisk drama fra 1993.
23.20 A Love Song for Bobby Long
Am. drama fra 2004.
01.20 Nattsending

TCM
06.00 Morgensending
09.10 The Safecracker
Am. krigsdrama fra 1958.
10.45 Many Rivers to Cross
Am. komedie fra 1955.
12.15 Lovely to Look At
Am. musikal fra 1952.
14.00 Little Women
Am. drama fra 1933.
16.00 Kings Row
Am. drama fra 1942.
18.10 Gun Glory
Am. western fra 1957.
19.40 Lili
Am. musikal fra 1953.
21.00 The Night of the Iguana
Am. drama fra 1964.
23.00 Lust for Life
Am. historisk drama fra 1956.
01.00 The Strawberry Statement
02.50 Nattsending

Hallmark Channel
06.00 Morgensending
09.30 Ambulance Girl
Am. TV-dramakomedie fra 2005.
11.00 Everwood
12.00 McLeod's Daughters
13.00 Monte Walsh
Am. drama fra 2002.
15.00 Ambulance Girl
Am. TV-dramakomedie fra 2005.
16.30 A Deadly Silence
Am. thriller fra 1989.
18.00 Everwood
19.00 McLeod's Daughters
20.00 Wild at Heart
21.00 3 Lbs
22.00 Ghost Squad
23.00 Hard Time
Am. actiondrama fra 1998.
00.45 Crime and Punishment
02.30 Hard Time
04.15 Nattsending

SPORT

EUROSPORT
08.30 Speedway (r)
09.30 Sykling: Giro d'Italia (r)
10.15 Fotball: UEFA Champions League (r)
11.45 Bordtennis: VM i Zagreb, Kroatia
Femte dag, direkte.
15.00 Sykling: Giro d'Italia
13. etappe: Biella – Santuario di Oropa, 13 km (individuelt tidstempo), direkte.
17.30 Tennis: French Open – legender
18.30 Bordtennis: VM i Zagreb, Kroatia
Femte dag, opptak.
19.30 Bordtennis: VM i Zagreb, Kroatia
22.00 Poker
23.00 Fotball: Top 24 Clubs
23.30 Ekstremsport: YOZ
24.00-01.00 Taekwondo: VM i Beijing, Kina

SPORT N
12.00 Golf: Nytt fra Europatouren
12.30 Nytt fra PGA-touren (r)
13.00 Tennis: ATP Hypo Group International
Kvartfinale, direkte.
18.00 SportNorge (r)
18.30 Golf: Crowne Plaza Invitational at Colonial (r)
20.00 UEFA Champions League Weekly
20.30 Gillette Sportsverden (r)
21.00 Nytt fra PGA-touren (r)
21.30 Golf: Nytt fra Europatouren (r)
22.00 Golf: Tee Time (r)
22.30 Biljard: Norwegian Invitational
23.00 Golf: Crowne Plaza Invitational at Colonial
24.00 KOTV
00.30 Nattsending

CANAL+ SPORT 1
15.15 Ishockey: Elitserien
Timrå – Modo, kvartfinale 3:7 fra 10/3.
17.15 ATP Tennis Magazine
17.45 Golf TV: Playing Lessons With the Pros
18.15 Golf News
18.45 Friidrett: IAAF Athletix Magazine
19.15 Slapshot – Nattens NHL
Høydepunkter og intervjuer.
19.45 Ishockey: NHL Playoffs
Dagens kamp i opptak.
21.45 Slapshot – Nattens NHL
22.15 Friidrett: IAAF Athletix Magazine
22.45 FIFA Futbol Mundial
23.15 Golf News
23.45-00.10 Golf TV: Playing Lessons With the Pros

Zebra 2
12.15 Glitz
13.15 Hollyoaks (r)
13.45 Snowy River
14.40 Hope and Faith (r)
15.05 Melrose Place
15.55 Helene og gutta
16.25 Rollebytte
16.55 Hollyoaks
17.20 Mot i brøstet (r)
17.50 Hjelp, vi gifter oss! (r)
18.40 Hete par i Hollywood (r)
19.30 Mot i brøstet
20.00 Nyhetene og Sporten
20.15 Berømte gjenferd – hjemsøkte steder
21.05 Beautiful Girls
Am. drama fra 1996. (15 år)
23.00 Blue Murder
Kan. krimserie.
23.50 Rex (r)
00.40 Svindlere (r)
01.35-02.25 Uløste gåter (r)

LOKAL

TV vest
06.30-08.30 Reprise fra dagen før (r)
17.30 Lokale nyheter
Ved Geir Arne Selvær.
17.40 Magasinet
Ved Veronica Simone Fjeld og Marte Skodje.
17.50-17.55 Været med konkurranse: Ukens bilde
18.30 Lokale nyheter
Ved Geir Arne Selvær.
18.40 Magasinet
Ved Veronica Simone Fjeld og Marte Skodje.
18.50-18.55 Været med konkurranse: Ukens bilde
23.40 Lokale nyheter
Ved Geir Arne Selvær.
23.50 Magasinet
Ved Veronica Simone Fjeld og Marte Skodje.
24.00-00.05 Været med konkurranse: Ukens bilde

UNDERHOLDNING/MUSIKK

BBC PRIME
05.00 Morgensending
10.30 Trading Up
11.00 Masterchef Goes Large
11.30 Wild Australasia
12.30 2 Point 4 Children
13.00 Kiss Me Kate
13.30 My Family
14.00 Vanity Fair
15.00 The Inspector Lynley Mysteries
16.00 Passport to the Sun
16.30 Cash in the Attic
17.30 Bargain Hunt
18.00 Kiss Me Kate
18.30 My Family
19.00 Spa of Embarrassing Illnesses
20.00 The Inspector Lynley Mysteries
21.00 Monarch of the Glen
22.00 Swiss Toni
22.30 Absolute Power
23.00 The Inspector Lynley Mysteries
24.00 2 Point 4 Children
00.30 Nattsending

MTV
06.00 Morgensending
12.00 Hett Nett No
13.00 Beats, Rhymes And Life
14.00 Don't Stop the Music
15.00 TRL
16.00 Fab Life of
17.00 Made: Homecoming King
18.00 MTV Dancefloor Chart
19.00 MTV's Little Talent Show
19.30 MTV's Little Talent Show
20.00 I'm From Rolling Stone
20.30 I'm From Rolling Stone
21.00 Final Fu
21.30 Final Fu
22.00 Pimp My Ride UK
22.30 Pimp My Ride UK
23.00 Bams Unholy Union
23.30 Bams Unholy Union
24.00 Strutter
00.30 Nattsending

NATUR/DOKUMENTAR

Discovery Channel
05.10 Morgensending
13.00 American Chopper: Wendys sykkel
14.00 Et helikopter blir født
14.30 Bilfikserne
15.00 Byggekongene: Snøhvit – gass fra Arktis
16.00 De beste noensinne: Kampfly
17.00 Stunt junkies
17.30 Stunt junkies
18.00 Kjøretøy: Høy fart i Hollywood
19.00 American Chopper: Wendys sykkel
20.00 Mythbusters: Mobil ødelegger bensinstasjon
21.00 Brainiac
22.00 Videogame: Ansiktet
23.00 På fiendtlig grunn: Slaget om Tal Afar
24.00 Fra FBIs arkiver: Holdt som gissel
01.00 Nattsending

travel
08.00 Morgensending
13.00 Travel 2007: May
13.30 The Travel Bug
14.00 Viva: Carnival Time
14.30 Distant Shores
15.00 Globe Trekker
16.00 Urbanation: London
16.30 Earthwalkers
17.00 Travel India Top 5
17.30 World Class
18.00 A Rainbow Journey
18.30 First Class South Africa
19.00 A Fork in Africa
19.30 Journey into Wine
20.00 Floyd on Africa
20.30 A Rainbow Journey
21.00 Roar of the Wild: Blue Paradise
21.30 Extreme Travellers: The Persian Carpet – Iran
22.00 Globe Trekker: England And Wales
23.00 Opening Soon
23.30 Beyond Borders
24.00 Extreme Travellers
00.30 Nattsending

National Geographic Channel
12.00 Morgensending
13.00 Når katastrofen inntreffer
14.00 Myte eller sannhet?
15.00 Inn i det ukjente
15.30 Filmtalent
16.00 Hayden Turners villmarksutfordring
16.30 Fullstendig vill
17.00 Apestreker
17.30 Hunder med jobber
18.00 Judas' evangelium
19.00 Insekter fra helvete
20.00 Marco Polo – avsløringen av Kina-mysteriet
20.30 Når katastrofen inntreffer: Flykrasj i Washington
21.30 SilkAir 185: Pilotselvmord?
22.30 Flyhavarikommisjonen: Brann
23.30 Galskap i laboratoriet
24.00 Frimurere på tiltalebenken
01.00 Nattsending

Animal Planet / itGRABSyou
05.00 Morgensending
13.00 Dyr fra A til Å
13.30 Apestreker
14.00 Dyrepolitiet i Houston
15.00 Dyrepolitiet
16.00 Corwins eventyr
17.00 Dyrepolitiet i Houston
18.00 Kjæledyr i nød
18.30 Planetens morsomste dyr
19.00 Dyr fra A til Å: Delfinene – store tenkere?
19.30 Apestreker
20.00 Storbritannias verste kjæledyr
21.00 Planetens morsomste dyr
22.00 Miamis dyrepoliti
23.00 Nært og farlig: Haier
23.30 Veterinærvakten
24.00 Dyrepolitiet i Phoenix: Den vandrende beagelen
01.00 Nattsending

Crime nature
06.00 Morgensending
11.00 Under isen i nord
12.00 Elefant til tjeneste
13.00 Afrikas store katter
13.30 Hjelp til orangutangene
14.00 Kamp for livet
15.00 Tilbake til paradis
15.30 Tilbake til paradis
16.00 Bjørnemannen
17.00 Verdens dyr
17.30 Veterinærene i Hongkong
18.00 Å overleve i Alaska
19.00 Kamp for livet
20.00 Profiler
21.00 Silent Witness
22.00 Lov og orden: Kriminelle hensikter
23.00-24.00 ReGenesis

NYHETER

CNN International
06.00 Morgensending
13.00 World News Asia
14.30 World Sport
15.00 World News Asia
16.00 Your World Today
19.30 The Screening Room
20.00 World's Untold Stories
20.30 World Business Today
21.00 World News Europe
21.30 World Business Today
22.00 World News Europe
22.30 World Sport
23.00 Business International
24.00 World News
00.30 Nattsending

Sky News
05.30 Morgensending
06.30 Sky World Review and Business Report
07.00 Sunrise
10.00 Sky News Today
13.00 Lunchtime Live with Kay Burley
15.00 Sky News Today
18.00 Live at Five
19.00 News on the Hour
21.00 News, Sport & Weather
22.00 News, Sport & Weather
23.00 Sky News at Ten
23.30 Sportsline
24.00 Sky News Tonight
01.00 News on the Hour
01.30 CBS News
02.00 Nattsending

BBC World
05.00 Morgensending
13.00 World News Today
14.30 Business Report
14.45 Sport Today
15.30 Asia Today
15.45 Sport Today
16.30 HARDtalk Extra (r)
17.30 Our World (r)
18.30 Asia Today
19.30 Business Report
19.45 Sport Today
20.30 HARDtalk Extra (r)
21.30 Football Focus
22.00 World News Today
23.00 BBC News
23.15 Sport Today
23.30 World Business Report
24.00 BBC News
00.30 Nattsending

BARN

Nickelodeon
06.00 Dora utforskeren
06.25 Gnuffene
06.50 Fifi og Blomsterbarna
07.00 Bakgårdsgjengen
07.25 Miffy og vennene hennes
07.30 Dora utforskeren
07.55 PicMe
08.00 Postmann Pat
08.20 Kua Connie
08.30 Svampebob Firkant
08.55 Diverse sendinger
14.55 Rugrats
15.10 All Grown Up
15.35 Kappa Mikey
16.00 Svampebob Firkant
16.30 Winx Club
17.00 Avatar
17.30-18.00 Unfabulous

Jetix
06.00 Tutenstein
06.25 Super Robot Monkey Team Hyperforce Go!
06.50 Captain Flamingo
07.05 Shuriken School
07.30 Pucca
07.45 Planet Sketch
08.00 Totally Spies
08.25 Team Galaxy
08.50 Martin Mystikk
09.15 Diverse sendinger
15.05 Oban Star Racers
15.30 Mystic Force
15.55 A.T.O.M.
16.20 Martin Mystikk
16.45 Team Galaxy
17.10 Andre sjanse: W.I.T.C.H.
17.35-18.00 W.I.T.C.H.

Cartoon Network
06.00 Looney Tunes
06.30 Tom & Jerry
07.00 Ed, Edd & Eddy
07.30 Mr. Bean
08.00 Byggmester Bob
08.30 Thomas og Vennene
09.00 Diverse sendinger
15.00 Ed, Edd & Eddy
15.30 Transformers
16.00 Biker Mice from Mars
16.30 Billy & Randi
17.00 Se på Scooby-Doo
17.30 Teen Titans
18.00 Snoopy & Knøttene
18.30 Camp Lazlo
19.00 Nabobarna
19.30 Juniper Lee
20.00 Kveldssending

NRK P1

Dagsnytt hver hele time.
06.03 Distriktsprogram
07.50 Radiosporten
07.54 Distriktsprogram
08.18 Morgenandakt
08.25 Distriktsprogram
09.05 Nitimen
11.03 Distriktsprogram
11.50 Radiosporten
11.54 Distriktsprogram
13.05 Rett på med Tron Sootryen
14.05 Norgesglasset
15.05 Her og nå
16.03 Distriktsprogram
18.05 Helgestart
18.40 Barnetimen
19.03 Værmelding
19.07 Helgestart forts
20.03 Norsk på norsk
21.03 Rundt midnatt
22.05 P1-scenen
23.03 Cowboy & Indianer
00.05 Nattønsket
02.03 Stjerneklart
04.03 Spill våken
05.45–06.00 Værmelding

NRK P2

Dagsnytt hver time.
06.03 Tidlig tonefølge
06.30 Dagsnytt
06.40 Tidlig tonefølge forts
06.50 Mytekalender
07.00 P2s nyhetsmorgen:
08.05 Kulturnytt
08.30 Dagsnytt
08.33 Kulturnytt forts
09.03 Detektor
09.30 Ukas P2-artist: Kåre Virud
10.03 Sånn er livet
11.03 Musikkmassasjen
12.03 Verdt å vite
12.30 Dagsnytt
12.45 Økonominytt
13.03 Poesitid: Jon Olav Sørhaug
13.30 Sámi Radio
14.03 Jazzbasillen
14.30 Radio Migrapolis
15.03 Kulturnytt
15.30 Musikkredaksjonen: Festspillspesial
16.03 RadioSelskapet
17.03 Verdt å lese: Mjuke armar
17.30 Dagsnytt
18.03 Dagsnytt atten
19.00 Ukas P2-artist: Kåre Virud
19.30 Festspillene i Bergen: På sporet av Grieg
21.30 Visebølgen
22.05 Mytekalender
22.15 Gullønsker
22.30 Transit
23.03 Jazz jorda rundt
00.05–06.00 Notturno

NRK P3

P3-nyheter hver time.
06.03 P3morgengry
07.02 P3morgen
10.02 Filmpolitiet
12.02 Ken eller Torkil
13.05 Drillpikene
14.02 Kompani Knudsen
16.02 Osenbanden
18.00 Sjef
19.00 DJ Vibeke
21.00–01.00 National Rap Show

kanal 24

Nyhetspuls hver time.
05.00 Best of Hvaersaagod takkskalduha
06.03 Bergestuen direkte
09.03 SAAB
11.03 Kommisjonen
13.05 Canal Royal
15.03 Rett Hjem
17.00 Nyhetspuls 17
18.03 Sportspuls 18
18.30 Utfart
21.03 DJ Peer
23.03 Gråsonen
00.10 Robin Hood
04.00–06.30 SAAB

P4 Radio Hele Norge

Nyheter hver time.
06.00 P4s Radiofrokost
09.00 Formiddag med Normann
11.00 Michael direkte
13.00 Colosseum
15.00 Midt i Trafikken
17.30 Sytten Tretti
18.00 Radio Rama
19.30 JuniorSporten
20.00 Kveldsshowet
23.00 Bandit – Rock Non Stop
01.00 Sytten Tretti
01.30–06.00 Lyden av P4

NRK 1

002

20.25: Arve Opsahl i rollen som Egon Olsen i filmene «Olsen Banden» er bare noe av det vi ser i kveldens portrettprogram «Opsahls Arve-

07.30 Pysjpopbaluba *9669084* **10.00** Mánáid-TV (t) (r) *43751* **10.15** Et amerikansk eventyr II – Fivel i ville vesten (r) *7962930* **11.30** Newton (r) *2442* **12.00** Året med den svenske kongefamilien (r) *28201* **13.00** Ut i naturen: Snøløve (ttv) (r) *23336* **13.25** Ungen *3066591* **15.00** Giro d'Italia: 14. etappe. Cantu – Bergamo. Kommentator: Ove Eriksen og Dag Erik Pedersen. *7746713* **17.30** Solens mat (2:5) *2404*

18.00 Barne-TV: Gisle Wink på eventyr
Am. animasjonsserie. *30065*

18.25 I småkrypland
Sv. dokumentarserie for barn i tretten deler. De finnes overalt, men er ikke alltid like lette å få øye på. Vi ser på insekter og annet småkryp i en spennende verden. *1504152*

18.30 Amigo (ttv) *1152*

19.00 Dagsrevyen (ttv) *997*

19.30 Lotto-trekning *30404*

19.40 'Allo, 'Allo! (t)
Br. komiserie. *432862*

20.25 Opsahls Arvegods (ttv) (r)
Portrettprogram. I månedsskiftet april/mai gikk Arve Opsahl bort, og vi viser portrettet som inneholder et grundig intervju med ham samt klipp fra alle hans år som skuespiller på film, teater og fjernsyn. *531978*

21.25 Kingdom (t)
(2:6) Br. dramaserie. Peter fortsetter etterforskningen etter brorens forsvinning, men han må også være med å dømme i den årlige «dyke leaping»-konkurransen. *2546046*

22.00 Fakta på lørdag: Sjimpanser er også folk (t)
Br. dokumentar. Er det bare noen få gener som skiller menneskene fra sjimpansene? Hva vil skje dersom disse genene blir identifisert og implantert i et sjimpanseegg? *40862*

22.50 Sykkelkveld fra Italia *5273510*

23.00 Kveldsnytt *36201*

23.15 Adaptation (t)
Am. dramakomedie fra 2002. Den ualminnelig usikre manusforfatteren Charlie Kaufman prøver å skrive et filmmanus, men får et alvorlig anfall av skrivesperre. Derfor dreier han manuset i en annen retning. I rollene: Nicolas Cage, Meryl Streep, Chris Cooper, Cara Seymour. Regi: Spike Jonze. (15 år) *5652713*

01.05-01.30 Alfred Hitchcock presenterer (t)
6041737

2

007

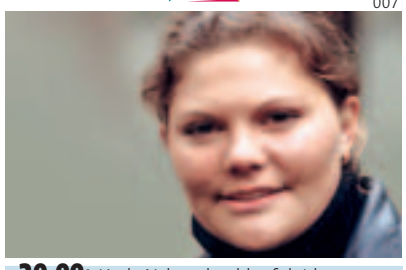

20.00: Linda Nyberg har bl.a. fulgt kronprinsesse Victoria under hennes plikter i rådhuset i kveldens «Prinser og prinsesser».

07.00 TV 2 Junior *90232387* **10.00** Skippy (r) (12) *4794* **10.30** Bonanza (r) (2) *1606775* **11.20** God morgen Norge – høydepunkter *5942882* **12.20** 60 Minutes (r) (15) *9203997* **13.10** TV-pastoren (r) (6:10) *864978* **13.40** Ja, kjære (r) (12) *986256* **14.05** Bare for moro skyld *9914688* **14.25** På nye eventyr med Pinocchio *6976201* **15.55** Toppserien: Røa – Team Strømmen. Direkte, første omgang. Fra Røa kunstgress. Kommentatorer: Asbjørn Myhre og Ivar Hoff. *9788336* **16.50** Toppserien: I pausen. Høydepunkter fra første omgang, kommentarer og analyser. *8097591* **17.00** Toppserien: Røa – Team Strømmen. Direkete, andre omgang. Kommentatorer: Asbjørn Myhre og Ivar Hoff. *87442*

18.00 Fotballfest lørdag *7220*

18.30 Nyhetene *90959*

18.45 LørdagsMagasinet *6188713*

19.10 Sportsnyhetene *521220*

19.20 Været *154572*

19.30 Karl & Co (r)
(1) Norsk komiserie. *6713*

20.00 Prinser og prinsesser
(2:4) Sv. dokumentarserie. Linda Nyberg møter dronning Silvia, prinsessene Madeleine og kronprinsesse Victoria i Sverige. 0*2591*

21.00 Nyhetene *45862*

21.10 Været *3762423*

21.15 Sportsnyhetene *8947323*

21.35 God kveld Norge
Underholdningsmagasin. *2890201*

22.10 Boksing
Boksestevne fra Bamberg, Tyskland. *697268*

22.40 Boksing: Arthur Abraham – Sebastien Demers *6389046*

23.35 Boksing
Boksestevne fra Bamberg. *9165065*

01.05 Dungeons and dragons
Dungeons and dragons. Am. action-eventyr fra 2000. Kongedømme Izmer har lenge vært et delt land. Magikere styrer landet, og lar innbyggerne i landet sulte. Izmers unge dronning Savina vil ha likhet og velstand, men trollmannen Profion planlegger å kvitte seg med dronningen og lage sine egne regler. I rollene: Justin Whalin, Marlon Wayans, Zoe McLellan. Regi: Courtney Solomon. (11 år) *3609379*

02.55 LørdagsMagasinet (r) *6891756*

03.20 Sportsnyhetene (r) *1019534*

03.40-03.50 Været (r) *9080447*

NRK 2

029

21.05: Greske Fanis vokser opp i bestefarens krydderbutikk i Konstantinopel i «Et hint av krydder».

14.05 Lydverket live jukeboks *25363591* **17.00** Sju hjem i Sverige (t) (r) *9008607*

18.00 Trav: V75 *2062997*

18.45 Lydverket (r) *14083572*

19.20 Festnachspiel
Startskuddet går for festspillsendingene fra Bergen. Byen oser av festspillstemning – musikk, kunst og gjøglere. *7628510*

19.30 Festnachspiel
Møt musikere og kunstnere fra både festspill og nattjazz i Bergen. *5887065*

20.00 Siste nytt *6328220*

20.10 Profil: En hilsen fra oss på jorden (t) (r)
Nederlandsk dokumentar. Høsten 1977 ble to romsonder, Voyager 1 og 2, skutt opp for å utforske fenomener i verdensrommet og sende bilder og data tilbake til jorden. I dag er romsondene for lengst utenfor vårt solsystem. Med seg på denne uendelige reisen har de en forgylt plate med hilsen fra menneskeheten. *4323220*

21.05 Et hint av krydder (t)
A Touch of Spice. Gresk-ty./br. drama fra 2003. Den greske gutten Fanis vokser opp i Konstantinopel i Tyrkia. En dag blir han deportert til Hellas sammen med moren og faren. Med seg har han også bestefarens visdom om gastronomi og astronomi. I rollene: George Corraface, Iereoklis Mihailidis, Renia Louizidou. Regi: Tassos Boulmetis. *53763317*

22.50 Speedway: Grand Prix-runde fra Sverige *4230930*

23.50 Casanova (t) (r)
(2:3) Br. miniserie. *3396607*

00.50 Dansefot jukeboks
58690263

04.00-06.00 Country non stop
6447176

N

011

21.30: Få med deg «Hvem var Jason Bourne?» med Matt Damon i hovedrollen.

07.00 Interaktiv frokost *66619084* **10.50** The Planet's Funniest Animals (r) (11) *5520713* **11.20** Moesha (57) *5518978* **11.50** Moesha (58) *1407238* **12.20** Cooper og gjengen (r) (23:101) *426442* **12.50** Hjemme alene (r) (4:19) *874065* **13.20** Aldri fred å få! (r) (1:19) *793997* **13.50** Liv og røre (r) (16:123) *774862* **14.20** På hjemmebane (r) (15:76) *140881* **14.50** Eve (18:22) *138046* **15.20** Fresh Prince i Bel Air (r) (31:148) *1534481* **15.50** Twins (r) (9:18) *2049510* **16.20** Falcon Beach (3) *5393997* **17.10** Ugly Betty (r) (21:23) *512268*

18.00 Aktuelt, sporten og været *601733*

18.15 Uke-Aktuelt *428201*

18.30 America's Funniest Home Videos (r) *150864*

19.00 America's Funniest Home Videos (r) *122404*

19.30 SOS Hundehjelpen (r)
(2:6) Br. serie. *121775*

20.00 Stjernedesigneren (r)
128688

20.30 Sexy superstjerner
486249

21.30 Hvem var Jason Bourne?
. Am. thriller fra 2002. En mann blir trukket livløs opp av vannet utenfor Frankrike, med to kulehull i ryggen. Mannen har hukommelsestap, og han aner ikke hvem han er eller hva han er. I rollene: Matt Damon, Franka Potente, Chris Cooper. Regi: Doug Liman. (15 år) *475133*

22.30 Aktuelt, sporten og været *944268*

22.50 Hvem var Jason Bourne? forts *419713*

24.00 World Poker Tour *7782060*

01.50 Psycho 3
Am. grøsser fra 1986. (15 år) *6917824*

02.20 Aktuelt, sporten og været *2006553*

02.40 Psycho 3 forts *2407398*

03.50-07.00 Mess-TV natt
84099089

3

013

18.05: Kokkeketalentene må virkelig imponere dommerne i kveldens premiere av «Top Chef».

06.30 Barnetreern *8588794* **08.15** TV-shop *5983065* **09.25** Dawson's Creek (r) (33) *1938220* **10.15** Dawson's Creek (r) (34) *2825733* **11.05** Min kjære familie *9197978* **13.00** Oprah (603) *500713* **13.45** Pepper Dennis (3) *186572* **14.40** Penger for livet (r) (11) *7505249* **15.35** Pamela Anderson: Stacked (r) (19) *5650152* **16.05** Du er hva du spiser UK (r) (21) *2158220* **16.35** Kaotisk stjerneliv (19) *9445305* **17.05** Singel i byen (r) (6:8) *8048864*

18.05 Top Chef
(1) Am. realityserie. Tolv lovende kokketalenter fra hele Amerika blir bedt om å forberede og vise fram sine beste oppskrifter i kampen om en fabelaktig premie. *2786317*

19.00 Star Wars V: Imperiet slår tilbake
Star Wars: Episode V – The Empire Strikes Back. Am. actioneventyr fra 1980. Kampen for å redde galaksen fra Darth Vaders herredømme fortsetter. I rollene: Harrison Ford, Mark Hamill, Carrie Fisher Regi: Irvin Kershner. (11 år) *6943794*

21.30 James Bond: Diamanter varer evig
Diamonds Are Forever. Br. Bond-film fra 1971. Verdens beste hemmelige agent 007 er igjen på oppdrag. Mannen har rett til å drepe – både med sitt våpen og sin sjarm. I dette eventyret jobber helten med å bryte opp en internasjonal diamantsmuglerliga. I rollene: Sean Connery, Jill St. John, Charles Gray, Lana Wood. Regi: Guy Hamilton. (16 år) *5613423*

23.55 Verdens største penis
Br. dokumentar. *8757713*

01.00 Working Girl
Am. dramakomedie fra 1988. *9638398*

02.55 Akutten (r) *6618060*

03.45-05.55 Ginostra
Fr./it./am. krimdrama fra 2002. *22895756*

SVT 1

08.00 Bolibompa
09.00 Karamelli
09.30 Sagoträdet (r)
09.45 Bobster: Amigo (r)
10.10 Hjärnkontoret (r)
10.25 Robins (r)
10.55 Vädrets makter (r)
11.25 Mitt i naturen (r)
11.55 Plus (r)
12.25-12.55 Saras kök (r)
14.40 Hundkoll (r)
15.10 Uppdrag granskning (r)
16.10 Expedition Linné (r)
17.30 Extras (r)
18.00 Disneydags
Familieunderholdning med serier og tegnede kortfilmer.
19.00 Rasmus på luffen (r)
19.30 Rapport
19.45 Sportnytt
20.00 Tema: Cannes
En kveld om filmfestivalen som fyller 60 år.
21.00 Tema: Sex, lögner och videoband
Sex, Lies and Videotape. Am. erotisk drama fra 1989.
22.40 Tema: I väntan på Harvey
- en nybegynners guide til Cannes. Dokumentar.
23.35 Rapport
23.40 Hämnaren från Alcatraz
01.10-07.00 Sändningar från SVT24

SVT 2

12.40 Perspektiv (r)
13.00 Go'kväll (r)
13.45 Karl för sin kilt (r)
14.40 Motorist (r)
15.10 Söderläge (r)
15.40 Örter – naturens eget apotek (r)
16.00 Hypokondrikerna (r)
16.50 Radiohjälpen: Världens barn
17.00 Det heliga kriget (r)
17.55 Helgmålsringning
18.00 Aktuellt
18.15 Landet runt
19.00 Förfest hos Gabriel
Musikkunderholdning.
19.30 The Comeback
Am. komiserie om livet bak kulissene i Hollywood. Valerie prøver å oppmuntre teamet da seriens seertall ikke er så høye.
20.00 Parkinson
Br. talkshow under ledelse av Michael Parkinson.
20.55 Bilder från Europa (r)
21.00 Aktuellt
21.15 Hannibal
Br. dramadokumentar.
22.45 Motor: VM i speedway
Fra VM i speedway fra Eskilstuna.
23.30 Blind Justice (r)
00.15 Musikbyrån presenterar (r)
00.45-01.45 Det känns som fredag (r)

4

05.30 Morgensending
06.15 Lattjo Lajban
06.30 Dora utforskaren (r)
06.55 Elias – den lilla räddningsbåten (r)
07.05 Koalabröderna (r)
07.15 Postis Per (r)
07.30 Boblins (r)
07.45 Trollz (r)
08.10 Pokémon
08.30 Staraoke
08.45 Siv & Viv (r)
08.59 Nyhetsmorgon lördag
11.30 Äntligen hemma (r)
12.25 Sverige i veckan
13.00 CBS 60 Minutes
14.00 Tipslördag
16.00 Allsvenskan
Hammarby – Elfsborg.
16.50 Tipslördag
17.00 Allsvenskan
Hammarby – Elfsborg.
17.55 Tipslördag
19.00 Nyheterna
19.25 Vädret
19.30 Postkodmiljonären
20.00 Sommarkrysset – med Lottodragningen
21.15 Vincent
22.00 Nyheterna och vädret
22.15 Vincent forts
22.55 Nils Petter om kärlek på film
23.30 Den engelske patienten
02.25 The Wood
04.05 Nattsending

DR 1

07.30 Morgenhår
11.00 Tidens tegn – TV på tegnsprog
12.00 TV-avisen
12.10 Poul Martinsen kavalkade (r)
13.10 Boogie Listen (r)
14.10 Med rygsæk
14.40 Smag på Danmark – med Meyer (r)
15.10 Hold masken (r)
15.40 Ace Ventura, når naturen kalder
Am. komedie fra 1995.
17.10 Før søndagen (r)
17.20 Held og Lotto
17.30 Kaj og Andrea – i Bjergland
18.00 De store katte
Big Cat Diary. Br. naturserie.
18.30 TV-avisen med vejret
18.55 SportNyt
Sportsnyheter.
19.10 Det lille hus på prærien
Little House on the Prairie. Am. dramaserie.
20.00 Støv på hjernen
Da. komedie fra 1961.
21.40 Miss Marple: Mod nulpunktet
Agatha Christie's Marple: Towards Zero. Br. krimserie.
23.15 Conviction
Am. krimserie.
23.55 Speedway: Sveriges Grand Prix
01.25-02.50 For ung, for farlig

TV2

06.30 Morgensending
08.35 Fang Ed
09.00 Bratz
09.25 Totally Spies
09.50 Tjekpoint Teddy
10.20 Martin Mystik
10.45 Martin Mystik
11.15 HUSET – Australien
12.00 Nyhederne og Sporten
12.15 Hypnose
12.45 Plan B
13.30 Deal No Deal
14.50 Den sidste dans
Am. TV-drama fra 2000.
16.20 Holiday Airport
16.25 Silk Hope
Am. TV-drama fra 1999.
18.00 Nyhederne og Sporten
18.10 Regionale nyheder
18.20 Vejret
18.25 Familie på farten
19.00 Nyhederne
19.30 Regionalprogram
19.45 LørdagsSporten
20.00 Krummerne 3 – fars gode idé
Da. folkekomedie fra 1994.
21.30 Vejret
21.40 The Hunted
Am. actionthriller fra 2003.
23.15 The Royal Tenenbaums: En familie af sorte får
Am. dramakomedie fra 2001.
01.05 Nattsending

Z

06.00 TV-Shop
07.05 ZTV Mix
12.30 ZTV Mix
14.00 Norsk lyd
15.05 Energy – Hit Music Only
17.00 Dr. Phil
18.00 For Your Love
18.30 Designerspirene USA
19.30 Strong Medicine
Am. dramaserie. Lu er i tvil om hvorvidt hun skal bryte taushetsplikten sin eller ikke når en misbrukt gravid kvinne forsvinner. Andy konfronterer en lege som kostet en pasient livet hennes.
20.30 Still Standing
Am. komiserie. Lauren og Brian har hemmelige planer for lørdagskvelden, og Bill og Judy blir mistenksomme.
21.00 Rock Me Baby
Am. komiserie. En formell middagsfest sklir ut, da jello-shotsene kommer på bordet.
21.30 Antwone Fisher
Am. drama fra 2002. (11 år)
23.50 E-ring
00.45 Miss Match (r)
01.40 Designerspirene USA (r)
02.35 Rock Me Baby (r)
03.10-04.00 Nachspiel

FILM

CANAL+ FILM 1
05.40 Morgensending
09.00 Monk
09.45 Heroes
10.30 The Shield
11.15 Actors Studio: Liza Minnelli
12.15 Jay-Z – Fade to Black
Am. dokumentarfilm fra 2004.
14.00 Mannen med den røde sko
Am. komedie fra 1985.
15.35 En langvarig forlovelse
Fr. drama fra 2004.
17.45 Manderlay
Da. drama fra 2005.
20.00 Brokeback Mountain
Am. drama fra 2005. (11 år)
22.10 Mr. & Mrs. Smith
Am. action fra 2005.
00.10 Finding Home
02.10 Blazing Titties
03.35 Nattsending

CANAL+ FILM 2
05.30 Morgensending
09.55 Marilyn Hotchkiss Ballroom Dancing & Charm School
Am. dramakomedie fra 2005.
11.45 Dead Man Walking
Br. drama fra 1995.
13.45 Nanny McPhee
Am./br./fr. familiekomedie fra 2005.
15.25 Actors Studio: Tom Hanks
16.10 Beauty Shop
Am. komedie fra 2005.
18.00 Sideways
Am. komedie fra 2004.
20.05 The Shield
21.00 Fantastic Four
Am. actionfilm fra 2005.
22.45 The Man
Am. actionkomedie fra 2005. (11 år)
00.05 Twat Squad
02.00 Nattsending

CANAL+ FILM 3
07.15 Vera Drakes hemmelighet
Br. drama fra 2004.
09.15 Actors Studio: Alle elsker Raymond
10.15 The Woodsman
Am. drama fra 2004.
11.40 The Children
Fr. komedie fra 2005.
13.10 Resistance
Am. drama fra 2003.
14.40 Purpurfargen
Am. drama fra 1985.
17.10 14 Hours
Am. TV-drama fra 2005.
18.35 The 40 Year Old Virgin
Am. komedie fra 2005.
20.30 Hollywood Reporter
21.00 Munich
Am. thrillerdrama fra 2005.
23.40 Napoleon Dynamite
01.10 Independence Day
03.30-05.40 The Mission

CANAL+ MIX
05.50 Morgensending
09.50 The Theory of Flight
Br. dramakomedie fra 1998.
11.30 Der Untergang
Ty. drama fra 2004.
14.00 Platinum
Ty. eventyrfilm fra 2003.
16.30 Rogue Trader
Br. drama fra 1999.
18.10 Hotel Sorrento
Austr. drama fra 1995.
20.00 I godt selskap
Am. komedie fra 2004.
21.50 Samurai Champloo
«The Disorder Diaries».
22.15 Samurai Champloo
«Misguided Miscreants».
22.40 Blade Trinity
Am. actionthriller fra 2004.
00.30 Døden kler henne
02.10 Nattsending

TV1000 CLASSIC
05.10 Morgensending
10.00 Crimes of Fashion
Am. komedie fra 2004.
12.00 Love Rules
Am. romantisk komedie fra 2004.
14.00 Mitt store fete greske bryllup
Am./kan. romantisk komedie fra 2002.
15.50 The Upside of Anger
Am./ty./br. romantisk dramakomedie fra 2005.
17.50 Spanglish
Am. romantisk dramakomedie fra 2004.
20.00 The Legend of Zorro
Am. actioneventyr fra 2005. (15 år)
22.00 Skal vi danse?
Am. komedie fra 2004.
24.00 Phoenix Unleashed
02.00 Nattsending

TV1000 CLASSIC NORDIC
05.00 Morgensending
11.00 Eva og Adam – fire fødselsdager og en fiasko
Sv. romantisk drama fra 2001.
13.00 Midt imellom
Da./ty. romantisk komedie fra 2001.
15.00 Jönssonligan och Dynamit-Harry
Sv./da. dramakomedie fra 1982.
17.00 Den beste av mødre
Fi./sv. drama fra 2005. (4 år)
19.00 Midt imellom
Da./ty. romantisk komedie fra 2001.
21.00 Idiotene
Da. drama fra 1998.
23.00 Beck – Hevnens pris
Da./norsk-sv. actionthriller fra 2001.
01.00 Nattsending

TV1000 CLASSIC ACTION
06.00 Morgensending
10.00 Agent Red
Kan./am. action fra 2000.
12.00 Livet under vann med Steve Zissou
Am. dramakomedie fra 2004.
14.00 Wild Things 3
Am. actiondrama fra 2005.
16.00 The Alibi
Nederlandsk-am. dramakomedie fra 2006.
18.00 xXx 2 – The Next Level
Am. action fra 2005.
20.00 Running Scared
Am./ty. action fra 2006.
22.00 Beleiringen
Am./fr. actiondrama fra 2005.
24.00 Psycho Love
02.00 eXistenZ
04.00 Nattsending

TV1000 CLASSIC FAMILY
05.00 Morgensending
09.00 Et førjulsmaleritt
Am. animasjonsfilm fra 1993.
11.00 Annie
Am. familiemusikal fra 1982.
13.10 Mary Poppins
Am. familiemusikal fra 1964.
15.30 Almost a Woman
Am. drama fra 2001.
17.00 Spice World – The Movie
Br. komedie fra 1997.
19.00 Their Eyes Were Watching God
Am. drama fra 2005.
21.00 The Door in the Floor
Am. drama fra 2004.
23.00 Som sendt fra himmelen
Am. romantisk drama fra 1996.
01.00 Nære og kjære
03.00 Nattsending

TCM
06.00 Morgensending
10.45 The Great Caruso
Am. film fra 1951.
12.30 The Younger Brothers
Am. western fra 1949.
13.50 Little Off Set – Vic Armstrong on Western Stunts
14.00 How the West Was Won
Am. western fra 1962.
16.25 Russ Tamblyn – Little Off Set
16.30 Reunion in France
Am. romantisk drama fra 1942.
18.15 Ride Him, Cowboy
Am. western fra 1932.
19.15 The Wings of Eagles
Am. drama fra 1957.
21.00 3 Godfathers
Am. western fra 1948.
22.45 They Were Expendable
Am. krigsdrama fra 1945.
01.00 Nattsending

Hallmark Channel
06.00 Morgensending
09.15 Mama Flora's Family
11.00 Mr. Music
Kan. barnefilm fra 1998.
12.45 Freak City
Am./kan. drama fra 1999.
14.45 Nowhere to Land
Am. actionthriller fra 2000.
16.15 Mama Flora's Family
18.00 West Wing
18.45 West Wing
19.30 Arabian Nights
21.00 A Deadly Silence
Am. thriller fra 1989.
22.45 Dead Silence
Am. thriller fra 2003.
00.45 A Deadly Silence
02.30 Dead Silence
04.15 Nattsending

SPORT

EUROSPORT
08.30 Morgensending
09.00 Tennis: French Open – legender (r)
10.00 Bordtennis: VM i Zagreb, Kroatia
Sjette dag, direkte.
13.00 Sykling: Giro d'Italia (r)
14.00 Bordtennis: VM i Zagreb, Kroatia
Sjette dag, direkte.
15.00 Sykling: Giro d'Italia
14. etappe: Cantu – Bergamo, 181 km. Direkte.
17.30 Bordtennis: VM i Zagreb, Kroatia
Finale, direkte/opptak.
18.45 Eurosport Buzz
19.15 Boksing (r)
21.15 Sport: Watts Prime
22.00 TNA Wrestling
22.45 TNA Wrestling
23.30 Kampsport: Fight Club (r)
00.45 Nattsending

SPORT N
10.00 Morgensending
13.00 Biljard: Norwegian Invitational (r)
13.30 Gillette Sportsverden (r)
13.55 Formel 1: Monaco GP-kvalifisering
Direkte.
15.10 Tennis: ATP Hypo Group International
Finale, direkte.
17.45 Gillette Sportsverden (r)
18.15 Formel 1: Monaco GP-kvalifisering (r)
19.30 UEFA Champions League Weekly (r)
19.55 Fotball: Den tyske cupen
Finale: Stuttgart – Nürnberg, direkte.
22.00 Golf: Crowne Plaza Invitational at Colonial
Tredje spilledag, direkte.
24.00-01.45 Fotball: Den franske ligaen

CANAL+ SPORT 1
13.15 Golf TV Weekend
14.50 Trans World Sport
15.45 Powerboat F1 Championship
Konkurranse i La Rochelle, Frankrike.
16.15 Friidrett: IAAF Athletix Magazine
16.45 FIFA Futbol Mundial
17.15 Golf: Classic US Opens
Klassiske runder fra en av verdens mest prestisjefylte golfturneringer.
18.15 Golf News
18.50 Ishockey: NHL studio
19.00 Ishockey: NHL Playoffs
Direkte, se Internett.
21.30 Ishockey: NHL studio
22.00-00.20 Major League Baseball
NY Yankees – LA Angels, dagens kamp
01.00 Nattsending

Zebra 2
11.10 Hollyoaks (r)
13.40 RBK-TV
Fotballmagasin.
14.00 Sport og spill
16.00 South Beach (r)
16.45 Try My Life (r)
17.35 Verdens 20 beste byer
18.35 FotballXtra: Før kampen
19.00 Fredrikstad – Valerenga 1. omgang
Direkte fra Fredrikstad stadion og 8. runde i Tippeligaen, 1. omgang.
19.50 FotballXtra: I pausen
20.00 Fredrikstad – Valerenga 2. omgang
Direkte.
21.00 Jakten på kjærligheten (r)
22.00 Frustrerte fruer
22.50 Criminal Minds
23.40 Jericho (r)
00.25 Numbers
01.10 Nattsending

LOKAL

tv vest
09.00 Sommermix
Gjensyn med noen seerfavoritter.
10.00 Sommermix (r)
11.00-12.00 Sommermix (r)

UNDERHOLDNING/MUSIKK

BBC PRIME
05.00 Morgensending
07.55 Big Cook Little Cook
08.15 The Roly Mo Show
08.30 Binka
08.35 Teletubbies
09.00 Top Gear Xtra
10.00 SAS Survival Secrets
11.00 EastEnders
12.00 Mastermind
12.30 The Weakest Link
14.00 What Not to Wear
15.00 Rick Stein's Food Heroes
16.00 Life in the Undergrowth
17.00 The Mystery Of The Jurassic
18.00 EastEnders
19.00 Florida Fatbusters
19.30 A Year at Kew
20.00 Antiques Roadshow
21.00 Judge John Deed
22.30 Lenny Henry in Pieces
23.00 Absolute Power
23.30 3 Non-Blondes
24.00 EastEnders
00.30 Nattsending

MTV MUSIC TELEVISION
06.00 Morgensending
13.00 My Block Miami
13.30 Making the Video: The Streets
14.00 Diary of Ludacris
14.30 Lady Sovereigns Top 5
15.00 Parental Control
15.30 Parental Control
16.00 Engaged and Underage
16.30 Engaged and Underage
17.00 My Supersweet 16
17.30 My Supersweet 16
18.00 The Hills
18.30 The Hills
19.00 Fab Life of
20.00 All Access Geezers Gone Wild
21.00 The Lick
21.30 Trevor meets
22.00 Making the Video
22.30 Making the Video
23.00 Diary of
23.30 Diary of
24.00 MTV Party Mode
01.00 Nattsending

NATUR/DOKUMENTAR

Discovery Channel
05.10 Morgensending
13.00 Bilfikserne: Mercedes
13.30 Bilfikserne: Mercedes
14.00 Stunt junkies
14.30 Stunt junkies
15.00 Århundrets verste flyulykke
17.00 Hvordan gjør de det?
18.00 Grenseoverskridelser
18.30 Grenseoverskridelser
19.00 Rally-VM: Bak rattet
20.00 Møkkajobber: Gjenbruk av Casino mat
21.00 American Chopper: Senior vs. Junior – del 1
22.00 American Hotrod: Make-a-Wish-bilen – del 2
23.00 Kjøretøy: Core
24.00 De siste timene: Sid Vicious
01.00 Nattsending

travel
08.00 Morgensending
13.00 Beyond Borders
13.30 A Fork In The Mediterranean: Greece
14.00 The Thirsty Traveler
14.30 The Thirsty Traveler
15.00 Grainger's World
16.00 Distant Shores
16.30 Distant Shores
17.00 Casinos Of The World
17.30 The Thrillseekers Guide
18.00 Beyond Borders
18.30 Travel India Top 5
19.00 Globe Trekker
20.00 Journey Into Wine
20.30 Hollywood and Vines
21.00 Dream Destinations: Crusing Dubai And Oman
21.30 The Travel Channel Guide to Qatar: Part 1
22.00 Globe Trekker
23.00 First Class South Africa:
23.30 Nattsending

National Geographic Channel
12.00 Morgensending
13.00 Fullstendig vill
13.30 Apestreker
14.00 Sjøjegerne: Juno Beach D-dagen under vann
15.00 Dyrepatruljen: Innbruddsbjørn
16.00 Dyrepatruljen: Soveromsflaggermus
17.00 Dyrepatruljen: To trøblete alligatorer
18.00 Dyrepatruljen: Tre søppelbjørner
19.00 Dyrepatruljen: Klapperslangefamilie
20.00 Megafabrikker: Lastebiler
21.00 Menneskehetens reise
23.00 Hangarskip (p)
24.00 Jorden under lupen: Månemysterier under lupen
01.00 Sjøjegerne: Juno Beach D-dagen under vann
02.00 Nattsending

Animal Planet / itGRABSyou
05.00 Morgensending
13.00 Planetens morsomste dyr
13.30 Planetens morsomste dyr
14.00 Ullaper: Made in Peru
15.00 Apestreker
15.30 Apestreker
16.00 Støttenner og tatoveringer
17.00 Miamis dyrepoliti
18.00 Krokodillejegeren: Ansikter i skogen
19.00 Nært og farlig: Afrikansk elefant
19.30 Dyrenes slagmark: Sjøer
20.00 Pattedyrenes liv: Livet i trærne
21.00 Haiens slagmark
22.00 Dyreliv spesial: Smart hai
23.00 Miamis dyrepoliti
24.00 Å drepe for å leve: Menneske som bytte
01.00 Nattsending

CRIME nature
06.00 Morgensending
12.00 Verdens dyr
12.30 Veterinærene i Hongkong
13.00 Å overleve i Alaska
14.00 Kamp for livet
15.00 Tilbake til paradis
15.30 Tilbake til paradis
16.00 Stella og sjimpansene
17.00 Verdens dyr
17.30 Veterinærene i Hongkong
18.00 Surikater: En for alle, alle for en
19.00 Kamp for livet
20.00 Profiler
21.00 Bombemakeren
22.30-24.00 En strek i regningen

NYHETER

CNN INTERNATIONAL
06.00 Morgensending
13.30 Art of Life
14.30 World Sport
15.30 The Screening Room
16.00 Quest
17.00 International Correspondents
17.30 The Daily Show with Jon Stewart
18.30 Inside Africa
19.30 Art of Life
20.30 Global Challenges
21.00 Quest
22.30 World Sport
23.30 The Daily Show with Jon Stewart
24.00 World's Untold Stories
00.30 Nattsending

SKY NEWS
06.30 CBS News
07.00 Sunrise
11.00 Saturday Live
13.00 News on the Hour
15.00 News, Sport, Weather
16.00 News, Sport, Weather
17.00 News, Sport, Weather
18.00 Live at Five
20.00 News on the Hour
23.00 Sky News at Ten
23.30 Sportsline
24.00 News on the Hour
01.30 CBS News
02.00-05.00 News on the Hour

BBC WORLD
05.00 Morgensending
13.30 Football Focus (r)
14.10 The World Debate: Aid – Is It Working?
15.15 Sport Today
15.30 The Record Europe
16.10 Imagination
17.10 The Accidental Angler (r)
18.30 Earth Report (r)
19.30 Middle East Business Report (r)
20.15 Sport Today
20.30 Extra Time (r)
21.10 The World Debate: Aid – Is It Working?
22.30 Visionaries
23.10 Imagination (r)
24.00 BBC News
00.30 Nattsending

BARN

Nickelodeon
06.00 Dora utforskeren
06.25 Gnuffene
06.50 Fifi og Blomsterbarna
07.00 Bakgårdsgjengen
07.25 Miffy og vennene hennes
07.30 Dora utforskeren
07.55 PicMe
08.00 Gnuffene
08.25 Kua Connie
08.30 Katter med klør
09.00 Diverse sendinger
14.55 Rocket Power
15.10 Ned's Declassified
15.35 Rugrats
16.00 Svampebob Firkant
16.30 Trollz
17.00 All That
17.30-18.00 The X's

JETIX
06.00 A.T.O.M. Alpha Teens on Machines-helg
10.00 Top 10: A.T.O.M. Alpha Teens on Machines-helg
14.15 A.T.O.M. Alpha Teens on Machines-helg
15.30 Mystic Force med Power Rangers
15.55-18.00 A.T.O.M. Alpha Teens on Machines-helg

Cartoon Network
06.00 Mesterdetektiven Duppe
06.30 Pororo
07.00 Mr. Bean
07.30 Ed, Edd & Eddy
08.00 Teenage Mutant Ninja Turtles
09.00 Diverse sendinger
14.00 Dexters laboratorium
14.30 Krampetvillingene
15.00 Ed, Edd & Eddy
15.30 Billy & Randis skumle eventyr
16.00 Se på Scooby-Doo
17.00 Min klassekompis er en ape
17.30 Teen Titans
18.00 Snoopy & Knøttene
18.30 Kveldssending

NRK P1

Dagsnytt hver hele time.
06.05 Sent og tidlig
07.03 Musikkabalen
07.40 Det skjedde i de dager
08.07 Friluftsmagasinet
09.05 Nitimen
11.08 Popquiz
12.08 Øde øy
12.30 Ukeslutt
13.30 P.I.L.S.
14.03 Radioteatrets ønskeprise: Ekko fra glemte grever
14.56 Værmelding
15.03 Englefjes
16.03 20 spørsmål
16.40 HumorXtra
17.03 Lørdagsbarnetimen
18.05 Norsktoppen
19.03 Værmelding
19.07 Eldorado
21.03 Alle tiders blinkskudd
22.05 På dansefot
00.05 Nattønsket
02.03 Eldorado
04.03 Norsktoppen
05.03 Spill våken
05.40–06.00 Det skjedde i de dager

NRK P2

Dagsnytt hver hele time.
06.05 Klassisk helgemorgen
07.03 P2-Akademiet
07.40 Boktilsynet
08.05 Verdibørsen
09.03 Ring inn musikken
10.03 Radiodokumentaren: Prosessen mot Christopher N. Et kræsj-portrett
10.50 Mytekalender
11.03 Verden på lørdag
12.03 Kurer
12.30 Ukeslutt
13.30 Studio Sokrates
14.03 BluesAsylet
15.03 Hallo i uken
15.40 Ut i verden
16.03 Detektor
16.40 Korrespondentbrevet
16.50 P2-kommentaren
17.03 Et delikat problem
17.30 Kunstreisen
18.05 Jungeltelegrafen spesial
19.03 Visebølgen
19.30 Festspillene i Bergen: Nordiske impulser
22.05 Jazzbasillen
22.30 Studio Sokrates
23.03 Hallo i uken
23.40 Ut i verden
00.05–06.00 Notturno

NRK P3

P3-nyheter hver halvtime fra 07.00-10.00, deretter hver hele time fram til 17.00.
06.05 Anne Marte
08.05 DJ Friendly
10.03 P3morgen
12.03 Best of Drillpikene
14.03 JuntaFil
16.03 Anne Marte
20.03 Pia
22.00–24.00 Abstract

kanal 24

Nyhetspuls hver time.
06.30 Møteplassen
07.00 Best of Hværsaagod takkskalduha & co
08.00 Plankehytta
09.03 Superstreng
10.03 Brunch
13.03 Transistor
15.03 Rett Vekk
16.03 Best of Canal Royal
18.03 ny:Norsk
19.03 Jång
20.03 Hei, Rune!
22.03 Transistor
00.03 DJ Peer
02.00 Best of Hværsaagod takkskalduha & co
03.00–06.30 24-natten

P4 RADIO HELE NORGE

Nyheter hver hele time.
06.00 Klassisk morgen på P4
07.00 Opp og hopp med Nissa og Elisabeth
08.00 Før frokost
09.00 P4s Helgefrokost
13.00 Oss megger i mellom
14.00 P4 Favoritter
15.00 Sport og musikk
18.00 Vi og Verden – innenriks
18.30 Vi og Verden – utenriks
19.00 NaturligVis
19.30 Barnas Beste
20.00 P4 Party
23.00 Bandit – Rock Non Stop
01.00 Den Blå Timen
02.00–06.00 Lyden av P4

NRK 1

002

20.55: «Jersey Girl» handler om den suksessfulle Ollie, som mister kona i barsel. I tillegg får han sparken.

07.30 Stå opp! *9636756* **10.00** Mánáid-TV (t) (r) *35973* **10.15** Jan i naturen: Møte med hjorten (t) (5) *5711553* **10.30** Det var alltid en lengsel (r) *1534* **11.00** Høytidsgudstjeneste fra Storetveit kirke i Bergen (t) *4709398* **12.10** Vestindia – vårt tapte paradis: Kongen og dronningen av St. Croix (t) (r) *4853398* **12.30** Gunnel i det grønne (t) (6:6) *4282* **13.00** Der fartøy flyte kan (ttv) (r) (7:8) *5911* **13.30** Musikk på søndag: Trondheim Symfoniorkester i Olavshallen (r) *191176* **15.00** Giro d'Italia: 15. etappe. Trento – Tre cime di Lavaredo. Kommentatorer: Ove Eriksen og Dag Erik Pedersen. *7713485* **17.30** Trav: Elitloppet. Solvalla travbane, Stockholm. *8466*

18.00 Barne-TV *9195*
18.00 Freddie og Leos eventyr (r), 18.25 Sola er en gul sjiraff (r)

18.30 Bare blåbær: Kanotur
(1:6) Norsk dokumentarserie. *7114*

19.00 Dagsrevyen (ttv)
med sport. *843*

19.30 Hemmeligheten
Norsk dokumentar. Når startsskuddet går for sportsfiskerne i Troms er det alvor. Men hvem av de fremmøtte har størst fiskelykke? *57379*

19.55 Nürnberg – nazister til doms (t)
(3:3) Br. dokudramaserie. Etter Hermann Göring var Rudolf Hess den viktigste nazisten i de alliertes hender. Hess hadde hjulpet Hitler å skrive «Mein Kampf", men Hitler erklærte Hess sinnsyk etter at han i 1941 hadde fløyet til Skottland for å slutte fred med britene. *4852793*

20.55 Jersey Girl (t)
Am. dramakomedie fra 2004. Den karrierehungrige Ollie Trinkle har nettopp giftet seg med sitt livs store kjærlighet, og har sitt første barn på vei. Så dør kona i barsel. Ollie mister også jobben, og tvinges til å flytte hjem til faren i New Jersey-forstaden der han vokste opp. I rollene: Ben Affleck, Jennifer Lopez, Jason Biggs, Liv Tyler, George Carlin, Betty Aberlin. Regi: Kevin Smith. *9317805*

22.35 Festnachspiel
Møt musikere og kunstnere fra både festspill og nattjazz i Bergen. *3421824*

23.10 Kveldsnytt *1846089*

23.25 Sykkelkveld fra Italia *5226602*

23.35 Dok1: Et annet Europa (r)
Da. dokumentar. *9989599*

00.35 Ingen grunn til begeistring (t)
(7:10) Am. komiserie. *2005799*

01.05-01.30 Larry Sanders-show (t) *6018409*

NRK 2

007

20.00: Selvmordsbombere har blitt et innarbeidet begrep. Denne dokumentaren ser nærmere på fenomenet.

07.00 TV 2 Junior *24537599* **10.00** Skippy (r) (13) *3466* **10.30** Bonanza (r) (10) *1673447* **11.20** Melrose Place (4:32) *2996244* **12.10** Hey Arnold! *5439114* **13.30** Alle mot en (r) *68553* **14.30** Pokerfjes (r) (1:7) *79669* **15.30** Pokerfjes (r) (2:7) *15447* **16.30** Isdans (r) (6:6) *19263* **17.30** Isdans – resultater (r) (6:6) *2553*

18.00 TV-pastoren (r) *3282*

18.30 Nyhetene og Sporten *20756*

18.50 Været *2149669*

19.00 Supernanny
(7:12) Br. underholdningsserie. Stuart og Laura har tre barn i alderen fem måneder til fem år. Femåringen Matthew viser ofte aggresiv adferd og blir voldsom. *2379*

20.00 Selvmordsbombere
(1:2) Br. dokumentarserie. For 25 år siden ville ordet «selvmordsbomber» vært uforståelig selv for CIA. *1263*

21.00 Nyhetene *10398*

21.20 Været *3735379*

21.25 Sportsnyhetene *2942263*

21.45 Første oppdrag
The Recruit. Am. thriller fra 2003. Etter å ha gått ut fra høyskolen med toppkarakterer blir James Clayton headhuntet til CIA, men James er ingen typisk CIA-rekrutt. Men gjennom organisasjonens hemmelige treningsprogram, blir han raskt formet til å passe perfekt inn i systemet. Etter å ha forelsket seg i den vakre medrekrutten Layla, gir hans mentor Walter Burke ham i oppdrag å rydde av veien en muldvarp som forer fienden med hemmelige opplysninger. I rollene: Al Pacino, Colin Farrell, Bridget Moynahan, Gabriel Macht, Karl Pruner. (15 år) *9223553*

23.40 24 (r)
(5:24) Am. spenningsserie. *617008*

00.30 Deadwood
(1:12) Am. spenningsserie. Lovløshet og grådighet råder når svindlere, revolvermenn og andre kriminelle jakter på rikdom i Deadwood – stedet der alt og alle har sin pris. *9176225*

01.25 God kveld Norge (r)
Underholdningsmagasin. *74798886*

02.00 10-8 (r)
(15:15) Am. spenningsserie. *6323206*

02.40 Sportsnyhetene (r) *1009157*

03.00-03.10 Været (r) *2795393*

NRK 2

029

20.10: «Stolthet og fordom» er en britisk dramaserie basert på Jane Austens bok.

14.05 Urørt *21336114* **15.30** Sport jukeboks *5808911* **16.15** Speedway: Grand Prix-runde fra Sverige (r) Kommentator: Knut Inge Seem. *7786263* **17.15** Tilbake til framtiden II (t) *31391379*

19.00 Søsken (t) (r)
(4:4) Da. dokumentarserie. Storesøster og lillesøster. Søstrene Sofie og Ditte forteller om seks års aldersforskjell og om sjalusi og samhold. Blir søsken med så stor aldersforskjell egentlig to enebarn? *5855466*

19.30 Landeplage: Splitter pine (ttv) (r)
Norsk dokumentarserie. *5854737*

20.00 Siste nytt *6395992*

20.10 Stolthet og fordom (t) (r)
Br. dramaserie. *4390992*

21.05 Hovedscenen: Mstislav Rostropovitsj til minne
Konsert. Den 27. april døde den verdensberømte cellisten Mstislav Rostropovitsj, 80 år gammel. Vi hører ham her i et opptak fra 1979 i Henry Wood Hall i London. *3758737*

21.50 Hovedscenen: En musikalsk norgesreise (t)
I fjor sommer dro et fransk fjernsynsteam til Norge for å danne seg et bilde av norsk musikkliv. Den unge norske fiolinmakeren Jacob von der Lippe tar oss med til Stavanger Kammermusikkfestival. *92728355*

22.45 Dagens Dobbel *7304440*

22.50 Bilder fra en svunnen tid (t) (r)
Sv. dokumentar. *4207602*

23.50 Sporløst forsvunnet (t) (r)
(16:24) Am. krimserie. *97261824*

00.30 Jazz jukeboks *6321732*

02.00 Svisj chat *5477683*

03.00-06.00 Svisj *35844436*

N

011

20.25: Kan hvem som helst drive en restaurant? Det tror Jamie.

07.00 Interaktiv frokost *25742945* **09.55** The Planet's Funniest Animals (r) (12) *9894195* **10.20** The Planet's Funniest Animals (r) (13) *2321783* **10.45** Forhistoriske monstre (r) *5823824* **12.05** Moesha (59) *3700843* **12.30** Moesha (60) *439534* **12.55** Cooper og gjengen (r) (24:101) *693094* **13.20** Hjemme alene (r) (5:19) *1525824* **13.45** Aldri fred å få! (r) (2:19) *952008* **14.10** Liv og røre (r) (17:123) *6819263* **14.35** På hjemmebane (r) (16:76) *300621* **15.00** Eve (19:22) *636485* **15.25** Fresh Prince i Bel Air (r) (32:148) *2509350* **15.50** Twins (r) (10:18) *7657805* **16.15** Russejentene (r) (9:12) *312466* **16.40** Russejentene (r) (10:12) *1090379* **17.05** Kjendisskandalene (r) *664466*

18.00 Aktuelt, sporten og været *495814*

18.20 America's Funniest Home Videos (r) *9874244*

18.45 Will & Grace *830008*

19.15 Smallville *285350*

20.00 America's Funniest Home Videos (r) *131534*

20.25 Jamies kokker
(3:4) Br. serie. *4033447*

21.15 Hit og dit
(7:10) Norsk reiseprogram. *426008*

21.40 FBI Files
(4:18) Am. dokumentarserie. *6402008*

22.30 Aktuelt, sporten og været *967911*

22.45 Kriminalteknikerne
(28) Am. dokumentarserie. *8765176*

23.15 Fete familier (r) *8775553*

23.45 Dark Angel *8065911*

00.30 Aktuelt, sporten og været *4003409*

00.45 Mr. Accident
Am. komedie fra 2000. rollene: Yahoo Serious, Helen Dallimore, David Field, Grant Piro, Jeanette Cronin. Regi: Yahoo Serious. (12 år) *2379916*

02.15-07.00 Mess-TV natt *74827454*

3

013

21.00: «James Bond – The World is not Enough» med Pierce Brosnan i hovedrollen.

06.30 Barnetreern (42) *8555466* **08.15** TV-shop *4701911* **09.15** The Jamie Kennedy Experiment (r) (48) *7861331* **09.45** Murphy Brown (r) (96) *7882824* **10.15** Richard Bransons utvalgte (r) (5) *3055621* **11.10** Joan of Arcadia (r) (2) *5900089* **12.00** Se hvem som snakker nå! *5466263* **13.45** Formel 1: Monaco GP. Direkte. Monaco Grand Prix fra Circuit de Monaco, Monte Carlo. *9767331* **16.05** Designerspirene USA (1) *214076* **17.05** Windfall (8:13) *2343076*

18.05 The O.C. *2753089*

19.00 Men In Trees *157027*

20.00 Singel i byen
(7:8) Norsk underholdningsserie. Odd-Karl drar på date med danseskoene på, mens Edwin blir satt ut av en uventet oppfordring. *146911*

21.00 James Bond – The World is not Enough
Br./am. action fra 1999. Bond får i oppdrag å løse en dødelig maktkamp mellom to ustabile nasjoner, som begge kontrollerer verdens oljeforsyninger. Han blir ansatt som livvakten til Elektra King, datteren til en oljemagnat som ble brutalt myrdet. Elektras arveformue blir raskt lagt merke til, ikke minst av den livsfarlige terroristen Renard. I rollene: Pierce Brosnan, Sophie Marceau, Robert Carlyle, Denise Richards, Robbie Coltrane. Regi: Michael Apted. *24042466*

23.35 My Name Is Earl (r)
Am. komiserie. *4990850*

00.05 Boston Legal *6397374*

01.00 Poker *9683683*

02.00 E-ring *1773954*

02.55 Mel Brooks' helsprøe verdenshistorie
Am. komedie fra 1981. *3531867*

04.25-05.55 Graffiti Bridge
Am. musikal fra 1990. Regi: Prince. *6040645*

SVT 1

08.00 Bolibompa
09.00 Manáid-tv
09.15 Disneydags (r)
10.10 Evas funkarprogram (r)
12.25 Kungligt bröllop
Am. musikal fra 1951.
14.00 Il Divo – live på Greek Theatre (r)
14.55 Lab Rats
15.25 Poniente (r)
15.50 Sport mit Simone (r)
15.55 Världen
16.55 Den globala miljöhistorien
17.25 Barnet och orden – om språk i förskolan
17.55 Anslagstavlan
18.00 Bolibompa: Pippi Långstrump (r)
18.30 Vi i femman
19.00 Pip-Larssons (r)
19.30 Rapport
20.00 Hundkoll
20.30 Sportspegeln
21.15 Agenda
22.10 De skapade historia
Intervjuserie. Muammar Khadaffi. Møt mannen som ble kalt både Midtøstens gale hund og verdens farligste mann.
22.40 Vetenskap – människan avslöjad
23.10 Rapport
23.20 Hunter (r)
00.20-06.00 Sändningar från SVT24

SVT 2

09.00 Go'kväll (r)
10.00 Gudstjänst (r)
11.00 Förfest hos Gabriel (r)
11.30-12.15 Landet runt (r)
13.25 Grön glädje (r)
13.50 Hallå Europa (r)
14.20 The Comeback (r)
14.50 Det känns som fredag (r)
15.50 Babel special (r)
16.20 Carin 21:30 (r)
16.50 Daniel Harding, chefdirigent (r)
17.20 Aniara (r)
En annerledes fortelling om mennesker i tid og rom.
17.50 Sportnytt
17.55 Regionala nyheter
18.00 Aktuellt
18.15 Bara på skoj!
Skjult kamera i Montreals gater.
18.40 En film om hjärnan
Dokumentar,
19.00 Premiär på Berwaldhallen
Konsert.
20.00 Bara du och jag
Sv. dokumentar.
21.00 Aktuellt
21.15 Regionala nyheter
21.20 Six feet under
Am. dramaserie.
22.15 Kaffe är guld
Br. dokumentar.
23.35 Vetenskapsmagasinet (r)
00.05-00.35 London Live (r)

4

05.35 Morgensending
07.05 Koalabröderna (r)
07.15 Postis Per (r)
07.30 Boblins (r)
07.45 Kommissarie Gadget (r)
08.05 Svamp-Bob fyrkant (r)
08.20 Lazy Town (r)
08.45 Siv & Viv (r)
08.59 Nyhetsmorgon söndag
11.30 Talang 2007 (r)
12.20 Tack gode gud! (r)
13.25 Bonde söker fru (r)
14.00 Bonde söker fru (r)
14.40 Mayday (r)
15.35 Vingården (r)
16.00 Vinnare: V65
Dagens V65-løp og annet travstoff.
17.55 Keno
18.00 Bingolotto
19.00 Nyheterna och vädret
19.20 Bingolotto
20.00 Sporten
20.30 Torgny Melins från Säffle till Stureplan
21.00 The Mexican
Am. actionkomedie fra 2001. (15 år)
22.00 Nyheterna och vädret
22.15 The Mexican forts
23.40 Fotbollskanalen
00.10 24 (r)
01.00 Deadwood (r)
02.00 Nattliv
03.00 Nattsending

DR 1

07.30 Morgenhår
11.00 Moskusoksens lange rejse (r)
12.10 Boxen
Pengespill.
12.25 OBS
Aktuell samfunnsinformasjon.
12.30 Speedway: Sveriges Grand Prix (r)
14.00 Pinse gudstjeneste
14.50 I lære som stjerne (r)
15.20 Tæt på dyrene (r)
15.50 På den anden side af paradis
17.30 Postmand Per og piraterne
Barne-TV.
18.00 Søren Ryge – Herregårdskarl på Samsø (r)
Da. dokumentarserie.
18.30 TV Avisen med Sport og Vejret
19.10 Landsbyhospitalet
Br. dramaserie.
20.00 Kløvedal i Indonesien
Da. reiseserie.
21.00 TV-avisen med Søndagssporten
21.40 Slip hestene løs
Da. drama fra 2000.
23.15 Cirkusrevyen 2006 (r)
24.00-01.30 Danger Beneath the Sea
Am. thriller fra 2001. I rollene: Casper Van Dien, Gerald Mcraney, Stewart Bick. Regi: Jon Cassar.

TV2

05.00 Morgensending
09.25 Bratz
09.50 Totally Spies
10.15 Hjælp
10.40 Teen Titans
11.10 Shaman King
11.35 Dragon Booster
12.00 Nyhederne og Sporten
12.10 Mediemagasinet Pressemøde
12.35 Vores vilde liv
13.25 Formel 1: Pole Position, Monaco
13.55 Formel 1: Monacos Grand Prix, Monte Carlo
Direkte.
15.35 Formel 1: Pit Stop, Monaco
15.55 Hope & Faith
16.20 Venner
16.45 Venner
17.10 Ugly Betty
18.00 Nyhederne og Sporten
18.10 Regionale nyheder
18.20 Vejret
18.25 Go' aften Danmark
19.00 Nyhederne
19.30 Regionalprogram
20.00 Hvem vil være millionær?
20.50 2KO: SAS Ligaen
21.05 Anklaget
Da. drama fra 2005.
22.50 Langt fra Las Vegas
23.25 Dating Alex
23.50 Rio Conchos
01.40 Nattsending

Z

06.00 TV-Shop
07.05 ZTV Mix
12.30 ZTV Mix
15.00 ZTV Mix
17.00 Hjelp familien min!
18.00 For Your Love
18.30 North Shore (r)
19.30 Beauty and the Geek
20.30 Joan of Arcadia
Am. dramaserie. Joan gjør seg klar for å oppfylle Guds siste befaling om å ta del i skolens liksom-rettssak, mens hun planlegger feiringen av ettårsdagen for forholdet sitt med Adam. Det hun derimot ikke vet er at Adam har vært utro mot henne, og at han har fortalt Grace hva han har gjort. Will er opptatt med etterforskningen av mordet på en liten pike, og Helen tar fatt på studiene igjen.
21.30 Passionada
Am. romantisk komedie fra 2002. (7 år)
23.30 Simpsons (r)
24.00 The Guardian (r)
00.55 Hjelp familien min! (r)
02.00 North Shore (r)
03.00-04.00 Nachspiel

FILM

CANAL+ FILM 1
06.05 Morgensending
08.25 Cowboys & Angels
Irsk komedie fra 2003.
10.00 Nanny McPhee
Am. familiekomedie fra 2005.
11.35 Munich
Am. drama fra 2005.
14.15 The Constant Gardener
Br. drama fra 2005.
16.30 The Road to Guantanamo
Br. dokumentar fra 2006.
18.05 Charlie og sjokoladefabrikken
Am. familiefilm fra 2005. (7 år)
20.00 Elizabethtown
Am. drama fra 2005.
22.00 Kingdom of Heaven
Br./am. eventyrdrama fra 2005.
00.20 Apartment 12
01.50 Les 12 Coups de Minuit
03.10 Nattsending

CANAL+ FILM 2
05.35 Morgensending
09.25 Tess
Fr. drama fra 1979.
12.15 Actors Studio: Alle elsker Raymond
12.55 Sinus
Norsk komedie fra 2005.
14.55 Rosens navn
Fr. thriller fra 1986.
17.05 Actors Studio: Liza Minnelli
17.55 Red Eye
Am. thriller fra 2005.
19.20 Irresistible
Austr. drama fra 2006.
21.00 I dine sko
Am. drama fra 2005.
23.05 Actors Studio: Martin Lawrence
24.00 Here They Cum 6
01.30 Entourage
02.00 Four Brothers
03.45 Nattsending

CANAL+ FILM 3
05.40 Morgensending
08.45 Monk
09.30 Monk
10.15 Monk
11.00 Monk
11.45 Monk
12.30 The Man
Am. actionkomedie fra 2005.
14.00 The Dukes of Hazzard
Am. action fra 2005.
15.40 5x2
Fr. drama fra 2004.
17.15 Syv sverd
Hongkong-action fra 2005.
19.45 The Three Amigos
Am. komedie fra 2003.
21.00 Brokeback Mountain
Am. drama fra 2005.
23.10 Airheads
Am. komedie fra 1994.
00.40 White Noise
02.15 Nattsending

CANAL+ MIX
05.35 29th Street
Am. komedie fra 1991.
07.25 Modigliani
Am. drama fra 2004.
09.30 The Alzheimer Case
Be. thriller fra 2003.
11.30 Riding Giants
13.10 Stolthet og fordom
Fr./br. romantisk drama fra 2005.
15.15 Música cubana
16.45 Svigermonster
Am. komedie fra 2005.
18.25 To venninner, en drittsekk og en maler
Am. drama fra 1993.
20.00 Million Dollar Baby
Am. drama fra 2004.
22.10 Children of the Revolution
Austr. komedie fra 1996.
23.50 Avsporet
01.30 Battle Royale II
03.45-05.30 Spin

TV 1000 Viasat
05.10 Morgensending
11.50 Young Black Stallion
Am. familiedrama fra 2003.
12.40 Kate & Leopold
Am. romantisk komedie fra 2001.
14.40 The Wedding Date
Am. romantisk komedie fra 2005.
16.10 Forhekset
Am. romantisk komedie fra 2005.
18.00 The Wendell Baker Story
Am. romantisk dramakomedie fra 2005.
20.00 Just Friends
Am./kan. romantisk komedie fra 2005. (11 år)
22.00 Hitch
Am. romantisk komedie fra 2005.
24.00 Ethnic City
01.50 Nattsending

TV 1000 Viasat Nordic
05.00 Morgensending
09.00 Den beste av mødre
Fi./sv. drama fra 2005.
11.00 Midt imellom
Da./ty. romantisk komedie fra 2001.
13.00 En håndfull tid
Norsk-sv. drama fra 1990.
15.00 Den beste av mødre
Fi./sv. drama fra 2005.
17.00 Af banen!
Da. komedie fra 2005.
19.00 En håndfull tid
Norsk-sv. drama fra 1990.
21.00 Beck – Ekstrem tilstand
Sv. thriller fra 2006.
23.00 Portland
Da. drama fra 1996.
01.00 Operation Cobra
03.00 Nattsending

TV 1000 Viasat Action
06.00 Morgensending
10.00 The Alibi
Nederlandsk-am. dramakomedie fra 2006.
12.00 The Rocket Post
Br. drama fra 2002.
14.00 Silver Hawk
Hongkongkinesisk actioneventyr fra 2004.
16.00 The Net 2.0
Am. actionthriller fra 2006.
18.00 eXistenZ
Kan./fr./br. science fiction fra 1999.
20.00 Hard Candy
Am. thrillerdrama fra 2005.
22.00 Undertow
Am. dramathriller fra 2004.
24.00 Where The Boys Aren't #17
02.00 The Forgotten
04.00 Nattsending

TV 1000 Viasat Family
05.00 Morgensending
08.40 Mary Poppins
Am. familiemusikal fra 1964.
11.00 Spice World – The Movie
Br. komedie fra 1997.
13.00 The Last Brickmaker in America
Am. drama fra 2001.
15.00 Tiger Cruise
Am. familiefilm fra 2004.
17.00 Lotta fra Bråkmakergata
Sv. familiefilm fra 1992. (7 år)
19.00 Sky High
Am. action fra 2005.
21.00 Nære og kjære
Am. romantisk komedie fra 2005.
23.00 We Don't Live Here Anymore
Am./kan. drama fra 2004.
01.00 Nattsending

TCM
06.00 Morgensending
10.25 National Velvet
Am. drama fra 1944.
12.25 The Petrified Forest
Am. drama fra 1936.
13.45 Behind The Scenes – Grand Prix: Challenge Of Champions
14.00 Grand Prix
Am. drama fra 1966.
16.45 Little Off Set – Vic Armstrong on Car Stunts
17.05 Some Came Running
Am. drama fra 1959.
19.20 The Time Machine
Am. science fiction fra 1960.
21.00 Get Carter
Br. krim fra 1971.
22.40 Behind The Scenes – Shaft: Soul In Cinema
22.55 Shaft
Am. actionkrim fra 1971.
00.40 Nattsending

Hallmark Channel
06.00 Morgensending
09.15 Mama Flora's Family
11.00 Escape from Wildcat Canyon
Kan./am. familiefilm fra 1998.
12.45 Run the Wild Fields
Am. historisk drama fra 2000.
14.30 The Rookies
Kan. TV-drama fra 1989.
16.15 Mama Flora's Family
18.00 West Wing
18.45 West Wing
19.30 Arabian Nights
21.00 Wild at Heart
22.00 3 Lbs
23.00 Ghost Squad
24.00 Little Oberon
02.00 Monte Walsh
04.15 Nattsending

SPORT

Eurosport
08.30 Morgensending
09.00 Motorsport
10.00 Bilracing
10.45 Tennis: Road to Roland Garros
11.00 Tennis: French Open
Første spilledag, direkte.
15.00 Sykling: Giro d'Italia
15. etappe: Trento – Tre Cime Di Lavaredo, 190 km. Direkte.
17.30 Tennis: French Open
Første spilledag, direkte.
21.00 Tennis: Game, Set & Mats
21.15 Bordtennis: VM i Zagreb, Kroatia
22.15 Motorsport Weekend
22.45 Superbike
23.30 Sandvolleyball
00.30 Nattsending

Sport N
10.00 Golf: Crowne Plaza Invitational at Colonial (r)
12.15 Formel 1: Monaco GP-kvalifisering (r)
13.30 Gillette Sportsverden (r)
14.00 UEFA Champions League Weekly (r)
14.25 Fotball: Ajax – AZ Alkmaar
Direkte.
16.30 Golf: Crowne Plaza Invitational at Colonial (r)
18.00 Golf: Tee Time (r)
18.30 SportNorge (r)
19.00 Formel 1: Monaco GP
21.30 Nytt fra PGA-touren (r)
22.00 Golf: Crowne Plaza Invitational at Colonial
Fjerde og avsluttende spilledag, direkte.
24.00-02.00 Formel 1: Monaco GP (r)

Canal+ Sport 1
13.15 Golf TV Weekend
14.55 Italiensk serie A
Direkte, se Internett.
17.10 ATP Tennis Magazine
Tennismagasin med nyheter og reportasjer fra ATP-touren.
17.40 Golf News
18.30 This Week in Baseball
Det beste fra den nordamerikanske baseballverdenen.
19.00 Major League Baseball
NY Yankees – LA Angels, dagens kamp.
21.20 NASN: Nascar Now
Nyheter fra samtlige divisjoner av NASCAR.
22.15 Trans World Sport
23.10 Friidrett: IAAF Athletix Magazine
23.40 FIFA Futbol Mundial
00.10-01.00 Golf: Classic US Opens

Zebra 2
10.50 Spansk fotball: Real Madrid – Deportivo
12.40 Spansk fotball: Barcelona – Getafe
14.30 Fotballquiz
15.30 Verdens beste fotballfans (r)
16.00 No place like home
Am. familiefilm fra 2001.
17.30 Veien til berømmelse (r)
18.15 Kelly Osbourne i Japan
19.05 Ian Wrights utrente barn
20.00 Nyhetene og Sporten
20.15 Forfengelighetens galskap
21.10 God kveld Norge
21.45 9 av 10 nordmenn
22.15 Alle hater Chris
22.40 Pizzagjengen
23.05 Assistenten (r)
23.35 Manshow (r)
00.05 Entertainment Now (r)

LOKAL

TV vest
09.00 Sommermix (r)
10.00 Sommermix (r)
11.00-12.00 Sommermix (r)
23.15-24.00 Utdrag fra frokostblanding (r)

UNDERHOLDNING/MUSIKK

BBC Prime
05.00 Morgensending
08.30 Binka
08.35 Teletubbies
09.00 Dad's Army
09.30 Speed
10.00 Lenny's Big Atlantic Adventure
11.00 EastEnders
12.00 Life in the Undergrowth
13.00 The Mystery Of The Jurassic
14.00 Popcorn
15.00 Billie Jean King
16.00 Florida Fatbusters
16.30 A Year at Kew
17.00 Antiques Roadshow
18.00 EastEnders
19.00 Child of Our Time 2006
20.00 Seven Wonders Of The Industrial World
21.00 Ray Mears' Extreme Survival
22.00 Phobias
23.00 Pele
24.00 EastEnders
00.30 Nattsending

MTV Music Television
06.00 Morgensending
13.30 MTV Vaults Jay-Z
14.00 My Block Houston
14.30 My Block The Bay
15.00 MTV's Little Talent Show
15.30 MTV's Little Talent Show
16.00 Pimp My Ride UK
16.30 Pimp My Ride UK
17.00 Final Fu
17.30 Final Fu
18.00 I'm From Rolling Stone
18.30 I'm From Rolling Stone
19.00 Wild'n'Out
19.30 Wild'n'Out
20.00 Yo Momma
20.30 Yo Momma
21.00 Bams Unholy Union
21.30 Bams Unholy Union
22.00 Headbangers Ball
23.00 Strutter
23.30 Strutter
24.00 MTV Live Snoop Dogg/The Game
01.00 Nattsending

NATUR/DOKUMENTAR

Discovery Channel
05.35 Morgensending
14.30 Stunt junkies
15.00 Tøffe maskiner: Den oversjøiske utfordringen
15.30 Tøffe maskiner: Den oversjøiske utfordringen
16.00 Ingeniørkunstens mesterverk: Malaysia Smart Tunnel
17.00 Hvordan gjør de det?
18.00 Møkkajobber: Gjenbruk av Casino mat
19.00 American Hotrod: Make-a-Wish-bilen – del 2
20.00 American Chopper: Senior vs. Junior – del 1
21.00 Mythbusters
22.00 Verdens største bankran
24.00 Møkkajobber: Gjenbruk av Casino mat
01.00 Nattsending

travel
08.00 Morgensending
17.30 The Travel Bug: Tunisia
18.00 Caprice's Travels: Bahamas
18.30 Dream Destinations: Japan
19.00 First Class South Africa: Cape Town – Port Elizabeth
19.30 First Class South Africa
20.00 Distant Shores: Jerusalem- Israel
20.30 Travel India Top 5: Top 5 Archeological Sites
21.00 Beyond Borders
21.30 Journey into Wine – South Africa
22.00 Globe Trekker: Venice City Guide
23.00 Extreme Travellers
23.30 The Thrillseekers
24.00 Adventure Challenge: One Risk Too Many
01.00 Nattsending

National Geographic Channel
12.00 Morgensending
14.00 Jorden under lupen: Tsunamivarsler under lupen
15.00 Når katastrofen inntreffer: Varehuskollaps
16.00 Kjempekonstruksjoner: Superrørledning
17.00 Bibelen: Jødenes utvandring
18.00 Jeger jaget: Rovdyret vender tilbake
19.00 Mikrosafari: Livet som insekt (p)
20.30 Produksjonen av Mikrosafari (p)
21.00 Flyhavarikommisjonen: Skjult fare (p)
22.00 Når katastrofen inntreffer: Romfergen Challenger
23.00 Kjempekonstruksjoner: USS Virginia
24.00 Myte eller sannhet?: Livet på Mars
01.00 Nattsending

Animal Planet / it GRABS you
05.00 Morgensending
12.30 På søken etter tigre
13.00 Planetens morsomste dyr
13.30 Planetens morsomste dyr
14.00 Outsiderne i Afrika
15.00 Apestreker
15.30 Apestreker
16.00 Tigrenes tempel
17.00 Miamis dyrepoliti
18.00 Corwins eventyr spesial: Nr. 4 Uklippet
19.00 Store havopplevelser
20.00 Naturens verden: Tigrene i Smaragdskogen
21.00 Orangutangenes konge
22.00 Dyr fra A til Å: Delfinene – store tenkere?
22.30 På søken etter tigre
23.00 Miamis dyrepoliti
24.00 På jakt etter kjempeanakondaen
01.00 Nattsending

Crime nature
06.00 Morgensending
12.30 Veterinærene i Hongkong
13.00 Surikater: En for alle, alle for en
14.00 Kamp for livet
15.00 Tilbake til paradis
15.30 Tilbake til paradis
16.00 I havørnens rike
17.00 Verdens dyr
17.30 Veterinærene i Hongkong
18.00 Ville våtområder
19.00 Sibirsk majestet
20.00 Murder Rooms – Den virkelige Sherlock Holmes
21.30 Blood Strangers
23.00-24.00 På høylys dag

NYHETER

CNN International
05.00 Morgensending
14.30 World Sport
15.00 Inside Africa
15.30 Art of Life
16.00 World News
16.30 The Daily Show with Jon Stewart
17.00 Late Edition
19.00 World News
19.30 Global Challenges
20.00 World News
20.30 Art of Life
21.00 Quest
22.00 World News
22.30 World Sport
23.00 World's Untold Stories
23.30 The Daily Show with Jon Stewart
24.00 Nattsending

Sky News
05.00 Sky World News
06.30 CBS News
07.00 Sunrise
11.00 Sunday Live With Adam Boulton
13.00 News on the Hour
15.00 News, Sport, Weather
16.00 News, Sport, Weather
17.00 News, Sport, Weather
18.00 Live at Five
20.00 News on the Hour
23.00 Sky News at Ten
23.30 Sportsline
24.00 News on the Hour
01.30 CBS News
02.00 News on the Hour
04.30-05.00 CBS News

BBC World
05.00 Morgensending
15.30 Earth Report (r)
16.05 Have Your Say
17.30 Dateline London
18.30 Kill or Cure? (r)
19.00 BBC News
19.10 The World Debate: Aid - Is It Working?
20.00 BBC News
20.15 Sport Today
20.30 Have Your Say
21.00 BBC News
21.10 The Accidental Angler (r)
22.00 BBC News
22.30 Earth Report (r)
23.00 BBC News
23.30 Dateline London (r)
24.00 BBC News
00.30 Nattsending

BARN

Nickelodeon
06.00 Dora utforskeren
06.25 Gnuffene
06.50 Fifi og Blomsterbarna
07.00 Bakgårdsgjengen
07.25 Miffy og vennene hennes
07.30 Dora utforskeren
07.55 PicMe
08.00 Gnuffene
08.25 Kua Connie
08.30 Katter med klør
09.00 Avatar
09.30 Div. sendinger
15.10 Ned's Declassified
15.35 Rugrats
16.00 Svampebob Firkant
16.30 Trollz
17.00 All That
17.30-18.00 The X's

Jetix
06.00 A.T.O.M. Alpha Teens on Machines-helg
10.00 Totally jetix: Totally Spies
14.15 A.T.O.M. Alpha Teens on Machines-helg
15.30 Mystic Force med Power Rangers
15.55-18.00 A.T.O.M. Alpha Teens on Machines-helg

Cartoon Network
06.00 Mesterdetektiven Duppe
06.30 Pororo
07.00 Mr. Bean
07.30 Ed, Edd & Eddy
08.00 Teenage Mutant Ninja Turtles
09.00 Ekorngutten
09.30 Div. sendinger
14.00 Dexters laboratorium
14.30 Krampetvillingene
15.00 Ed, Edd & Eddy
15.30 Billy & Randis Skumle Spøkelseseventyr
17.30 Teen Titans
18.00 Snoopy & Knøttene
18.30 Camp Lazlo
19.00 Kveldssending

NRK P1
Dagsnytt hver hele time frem til 12.00 og fra 14.00.
06.05 Sent og tidlig
07.03 Sølvsuper
08.03 Værmelding
08.07 Sangtimen
09.03 Naturens verden
10.05 Mellom himmel og jord
11.03 Gudstjenesten
12.03 Ryk og reis
13.03 Nostalgia
14.03 Norsk på norsk
14.56 Værmelding
15.03 Alle tiders blinkskudd
16.03 Kanskje på Norsktoppen
16.41 Ønskekonserten
17.26 Værmelding
17.30 P.I.L.S.
18.03 Søndagsåpent
22.05 Salmer til alle tider
22.30 Rapport fra Sameland
23.03 Radioteatrets ønskeprise
00.05 Nattønsket
02.03 Nostalgia
03.03 Alle tiders blinkskudd
04.03–06.00 Spill våken

NRK P2
Dagsnytt hver hele time.
06.05 Klassisk helgemorgen
07.03 Poesitid: Jon Olav Sørhaug
07.30 Verdt å lese: Mjuke armar
08.03 Museum
08.30 På livet laus
09.03 Værmelding
09.05 Klar en klassiker
09.30 Språkteigen
10.05 Morgenkonserten
11.03 Søndagsavisa
12.03 Radiofront – Ordfront
12.30 Radiofront – Filmfront
13.00 Radiofront – Popfront
13.30 Radio Migrapolis
14.03 På sporet – nytt på CD
15.03 Radioteatret: Historien om en soldat
16.03 Musikkantikk
16.30 Dagsnytt
16.40 Mørkets opplevelser
17.03 Verdibørsen
18.03 Folkemusikktimen
19.03 Språkteigen
19.30 Kringkastingsorkestret
20.30 Takt og tone
21.03 Radiodokumentaren
21.50 P2-kommentaren
22.05 Jazzklubben
23.03 Klar en klassiker
23.30 Museum
00.05–06.00 Notturno

NRK P3
P3-nyheter hver time.
06.05 Anne Marte
08.03 DJ Friendly
10.05 P3morgen
12.03 FK Fotball -: FK Fotball
14.03 Best of Ken eller Torkil
16.03 Filmpolitiet Søndag
18.03 Anne Marte
20.03 VG-Lista Topp 40
22.05–24.00 Pyro

kanal 24
Nyhetspuls hver time.
06.30 Møteplassen
07.00 Rett vekk
08.00 Plankehytta
09.03 Paradis
10.03 Brunch
13.03 Transistor
15.03 DJ Peer
17.00 Hjemfart
20.00 Superstreng
21.00 Marie
22.03 Paradis
23.00 Zulu
24.00-03.00 24-natten

P4 Radio Hele Norge
Dagsnytt hver hele time.
06.00 Klassisk morgen på P4
07.00 Opp og hopp med Nissa og Elisabeth
08.00 Gelius og Hvermann
08.30 Hos Gelius
09.00 P4s Helgefrokost
13.00 Portrettet
14.00 P4 Favoritter
16.00 Søndag med Andersen
17.00 Norsk Artist Spesial
19.00 Den Blå Timen
20.00 Vi og Verden – innenriks
20.30 Vi og Verden – utenriks
21.00 Countrymat
22.00 Lyden av P4
24.00 P4 Topp 30
03.00–06.00 Lyden av P4

NRK 1

002

20.50: Eriks lillesøster Sussie forsvinner, og han må dra tilbake til hjembygda for å lete etter henne.

07.30 Stå opp! *9603428* **10.00** Som hund & katt *3671751* **11.25** Norge rundt (ttv) (r) *3715867* **11.50** Grønn glede (ttv) (r) (1:10) *1083461* **12.15** Høytidsgudstjeneste fra Storetveit kirke i Bergen (t) (r) *9144409* **13.25** Bokseren (t) *633393* **13.55** Jersey Girl (t) (r) *4426732* **15.35** Å vente på lyset (t) (r) *7060799* **16.25** Et mesterverk: «Liten danser på 14 år» av Edgar Degas (t) (r) *7061428* **17.15** Tid for tegn (t) *975596* **17.30** Tid for tegn (t) *66848* **17.45** Mánáid-TV (t) *334225*

18.00 Barne-TV *29138*
18.00 Mikkes klubbhus (r),
18.25 Jack og Pedro (ttv) (r)

18.35 Min far er bokser (r)
Da. novellefilm. *7455549*

19.00 Dagsrevyen (ttv)
med sport. *461*

19.30 Geparden Toki alene i verden (t)
Br. dokumentar. *54225*

20.20 Faktor: Den utålmodige aktivist (ttv)
(21) – Jeg tror aldri jeg har vært så fortvila som da regjeringa sa ja til et forurensende gasskraftverk på Mongstad, sier Ingeborg Gjærum (21), nestleder i Natur og Ungdom. Faktor følger hennes hektiske hverdag. *292206*

20.50 Slanke Sussie (t) (r)
Sv. komedie fra 2003.
Den tilsynelatende uskyldige og snille Sussie forsvinner sporløst, og hennes bror Erik blir nødt til å reise tilbake til barndommens småby for å lete etter henne. Det tar ikke lang tid før Erik befinner seg midt i et vibrerende vepsebol av løgner, pengebegjær og värmlandsk galskap. Under overflaten har alt forandret seg, og ingen er interessert i å hjelpe til i letingen etter Sussie, ikke engang byens eneste politimann. Snart innser Erik at Sussie ikke er den prektige lillesøsteren hun engang var...
I rollene: Tuva Novotny, Kjell Bergqvist, Jonas Remieka, Lena Dahlman og Lotta Telje. Regi: Ulf Malmros. *800664*

22.30 Landeplage: Forelska i lærer'n (ttv)
(6:8) The Kids var et norsk band fra Trondheim, stiftet i 1979. Året etter hadde bandet kjempesuksess med «Forelska i Lærer'n», en låt med tekst og melodi som fenger både ungdom, voksne – og ikke minst skolebarn. *480*

23.00 Kveldsnytt
med sport. *64428*

23.20 Poirot: Mysteriet på det blå toget (t) (r)
Br. krimserie. *4933848*

00.55-01.25 Little Britain (t) (r) *4718813*

TV 2

007

23.10: Stewart har valgt å ikke bare være sammen med familien under feiringen, men har bedt en hjemløs mann til familiemiddagen.

07.00 TV 2 Junior *62337111* **10.00** Skippy (r) (14) *9428* **10.30** Bonanza (r) (11) *1640119* **11.20** Melrose Place (5:32) *2963916* **12.10** Fredag (r) *922799* **12.40** Hotel Cæsar (r) (7) *903664* **13.10** Alle som en (9) *800374* **13.40** Home and Away (r) (204) *364670* **14.05** Den syvende himmel (r) (2) *6900799* **14.55** Party of Five (r) (8) *4317549* **15.40** Home and Away (205) *1383461* **16.05** Malcolm i midten (r) (10) *1349645* **16.35** Venner for livet (r) (6) *4439041* **17.05** Scrubs (2) *5839515* **17.30** Hotel Cæsar (r) (95) *8515*

18.00 Hotel Cæsar
(96) Norsk dramaserie. *6916*

18.30 Nyhetene og Sporten *11886*

18.50 Været *2109041*

19.00 FotballXtra: Runden
TV 2s fotballeksperter gir deg Tippeligaen direkte. *9848*

19.30 FotballXtra: Runden med Lillestrøm – Stabæk
TV 2s fotballeksperter gir deg 8. runde av Tippeligaen direkte, med siste nytt foran kampen mellom Lillestrøm og Stabæk. *70954*

19.55 Lillestrøm – Stabæk 1. omgang
Direkte fra Åråsen stadion. Kommentatorer: Harald Bredeli og Frode Olsen. *5129664*

20.50 FotballXtra: I pausen
Høydepunkter fra første omgang, kommentarer og analyser. *4035683*

21.00 Lillestrøm – Stabæk 2.omgang
Direkte fra Åråsen stadion. *29848*

22.00 Nyhetene og været *75022*

22.15 FotballXtra
Oppsummering av dagens runde, med kommentarer, intervjuer og analyse. Programleder: Carsten Skjelbreid. *3573799*

23.10 Out of Practice
(9:22) Am. komiserie.
Det er familien Barnes første Thanksgiving etter skilsmissen mellom Lydia og Stewart. Hele familien samles for å rette opp fjorårets mislykkede feiring. *4960138*

23.40 Nyhetene *4584119*

23.50 Været *8843393*

23.55 Sportsnyhetene *4572374*

00.05 Trippelagentene
(3:20) Am. spenningsserie. *8499078*

00.50 NYPD Blue (r) *7371252*

01.40 Hjelp, vi gifter oss! *7109405*

02.30 Sportsnyhetene (r) *2608813*

02.35-02.45 Været (r) *1134962*

NRK 2

029

20.10: Britene Si og Dave er villige til å kjøre gjennom mange land for å finne noe spennende.

14.05 Svisj hiphop *7174461* **15.05** Anne fra Bjørkely (t) (r) (4:5) *67161954* **15.50** Dokumentar for barn: Jeg vil danse! (r) *15291596* **16.05** Sinbads fantastiske reiser (t) (r) *1640138* **16.30** Fabrikken (r) *3715645* **17.00** Krumt nebb og skarpe klør (t) (r) (3:3) *3716374* **17.30** Bokbussen (r) (2:5) *92507577*

18.10 Livet begynner (t) (r)
(6:6) Br. dramaserie. *83136138*

18.55 Festnachspiel (r)
Møt musikere og kunstnere fra både festspill og nattjazz i Bergen. *14056428*

19.30 Login
Bli venn med den nye teknologien. *5821409*

20.00 Siste nytt
fra Dagsrevyredaksjonen. *6362664*

20.10 Hairy Bikers kokebok (t)
(1:7) Mat- og reiseserie. De møtte hverandre i et TV-studio, og etter det har de fartet rundt til forskjellige steder i verden på jakt etter autentiske kulinariske og kulturelle opplevelser. *7072645*

21.10 20 spørsmål (r)
Spørrekonkurranse for de munnrappe. *1786022*

21.35 Eksorsisten
Am. grøsser fra 1973. Ei tolv år gammel jente blir besatt av djevelen, og snart faller flere døde om. To katolske prester får den ubehagelige oppgaven å drive ut demonen.
I rollene: Ellen Burstyn, Max von Sydow, Jason Miller og Linda Blair. Regi: William Friedkin. (15 år) *42014409*

23.30 Dagens Dobbel *6712022*

23.35 Miami Vice (t)
Am. actionserie. *78346119*

00.20 Dagdrømmeren (t) *8105165*

00.45 Svisj chat *81949813*

03.00-06.00 Svisj *25676908*

N

011

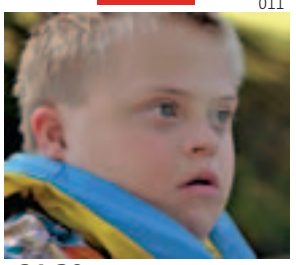

21.30: John og Jeanette Murphy er foreldre til 27 barn. De fleste har Downs syndrom.

07.00 Interaktiv frokost *81859312* **10.15** Airline (r) (2:12) *7585799* **10.45** Oliver's Twist (r) (22) *5565886* **11.15** Design Inc (r) (8:18) *5555409* **11.45** Smarte rom (r) (20) *2152521* **12.15** Glamour (4790) *3768867* **12.40** The Rachael Ray Show (142) *3417848* **13.40** Familietrøbbel (r) (63:91) *747312* **14.10** What I Like About You (r) (25:86) *195935* **14.40** Veronica Mars (r) (43:44) *8454003* **15.30** Degrassi High (r) (3:19) *601190* **16.00** Steg for steg (r) (109:160) *619119* **16.30** Mine beste år (r) (4:46) *233436* **17.00** Spin City (r) (6:26) *883995* **17.30** Lokale sendinger/Elimidate *633472*

18.00 Aktuelt, sporten og været *584747*

18.15 Bymagasinet *497935*

18.30 Lokale sendinger/ Elimidate *338080*

19.00 The Planet's Funniest Animals *108428*

19.30 America's Funniest Home Videos *107799*

20.00 Stjernedesigneren
(4:8) Midtveis i oppussingen av Virginia Madsens stue, prøver Kari å spore opp det utradisjonelle. *197312*

20.30 Slankekrigen USA
(11:13) Vinneran av forrige sesong, Matt, besøker skoler. *448683*

21.30 Mor, far og 27 barn
John og Jeanette Murphy er stolte foreldre – til 27 barn! De fleste barna er født med Downs syndrom. *444867*

22.30 Aktuelt, sporten og været *973374*

22.50 Justice *4011139*

23.40 Lokale sendinger/ Elimidate *9815206*

00.10 Månemysteriet (r)
Br. dokumentar. *4574271*

01.10 Cold Case *3198287*

02.00 Aktuelt, sporten og været (r) *7658897*

02.20 Magnum, P.I. (r) *1795436*

03.15-07.00 Mess-TV natt *54690726*

TV 3

013

20.00: Holly, Bridget og Kendra skal arrangere bursdagsselskap for Hef.

06.30 Barnetreern *1728954* **08.30** TV-shop *870393* **09.30** Akutten (r) (12) *4681732* **10.20** Reba (r) (48) *3265138* **10.45** Beverly Hills 90210 (r) (83) *1005616* **11.35** Dr. Phil (801) *8040886* **12.30** I gode og onde dager (r) (2520) *2355848* **13.20** I gode og onde dager (2521) *8866480* **14.10** Oprah (r) (649) *162596* **15.05** Homsepatruljen USA (r) (33) *9202848* **16.00** The O.C. (r) (23) *682190* **17.00** 8 Simple Rules (r) (34) *356138* **17.30** Alle elsker Raymond (r) (189) *359225*

18.00 Simpsons (r) *350954*

18.30 Kongen av Queens *335645*

19.00 Oprah *162751*

20.00 Playboyjentene
(16) Hefs 80-årsdag er like rundt hjørnet, og jentene har ikke bare ansvaret for å finne den perfekte gaven, men de må også sørge for at festen går av stabelen uten problemer og blir den beste bursdagen Hef noensinne har hatt. *456577*

20.30 Top Model USA
(13) Det er bare tre jenter igjen i konkurransen, og dagens fotoshoot for Cover Girl eliminerer en av dem. *707848*

21.30 Akutten
(279) Am. dramaserie. Luka må foreta kutt i budsjettet, noe som går utover enkelte ansatte – og det blir det selvsagt bråk av. *796732*

22.30 Studio 60
(3) Am. komiserie. *710312*

23.30 Nip/Tuck *716596*

00.30 Kongen av Queens (r) *3793271*

01.00 Seinfeld (r) *3794900*

01.30 Sex og singelliv (r) *3877287*

02.00 Bundy (r) *3772788*

02.30 The Ultimate Love Test (r) *1657962*

03.20 Lov og orden (r) *2653078*

04.05-05.00 Doktor Cassidy (r) *9563349*

SVT 1

06.00 Gomorron Sverige
09.30-10.30 Världen (r)
12.00 Rapport
12.05 Agenda (r)
13.00-13.45 Sportspegeln (r)
14.30 Saltstänk och krutgubbar
Sv. drama fra 1946.
16.00 Rapport
16.10 Gomorron Sverige
17.00 Ramp
17.30 Krokomax
18.00 Bolibompa
19.00 Bobster: Skolbyte på prov
19.15 Planet Sketch (r)
19.30 Rapport
20.00 Alice och jag
21.20 Radiohjälpen: Världens Barn
21.30 Kobra
Kulturmagasin som blander høy og lav kultur.
22.20 I sinnets våld
Br. thrillerserie om overnaturlige fenomener. En ung student søker hjelp hos Monaghan. Broren hennes har forsvunnet og i letingen etter ham støter hun på voodoo og andre mystiske ritualer, og innser at dette er en verden som hun ikke takler.
23.20 Rapport
23.30 Kulturnyheterna (r)
23.40 Haute couture – En hemlig värld (r)
00.40-06.00 Sändningar från SVT24

SVT 2

09.30-15.00 24 Direkt
15.35 Gudstjänst (r)
16.35 Landet runt (r)
17.20 Nyhetstecken
17.30 Oddasat
17.45 Uutiset
17.55 Regionala nyheter
18.00 Aktuellt
18.15 Örter – naturens eget apotek
18.35 Grön glädje
19.00 Kulturnyheterna
19.10 Regionala nyheter
19.30 Carin 21:30 (r)
20.00 Svarta eller vita
Am. realityserie.
20.50 Komma till skott (r)
21.00 Aktuellt
21.25 A-ekonomi
21.30 Fotbollskväll
Internasjonal fotball og møte med de svenske stjernene i Europa.
22.00 Nyhetssammanfattning
Utenriks-, innenriks- og regionale nyheter.
22.03 Sportnytt
22.15 Regionala nyheter
22.25 Väder
22.30 Bara på skoj!
Skjult kamera i Montreals gater.
22.55-23.55 Premiär på Berwaldhallen (r)

4

05.30 Morgensending
12.55 Nyheterna
13.00 Dagens rätt
Direktesendt travsport.
13.30 Nya tider (r)
14.00 Ordjakten
14.50 Nyheterna
14.55 Kung av Queens (r)
15.25 Tredje klotet från solen (r)
15.55 Will & Grace (r)
16.25 That '70s show (r)
16.50 I want to be a Hilton
17.50 Lokala nyheter
17.53 Vädret
17.55 Supernanny: fallet Bixley (r)
18.05 Keno
18.10 Supernanny: fallet Bixley forts (r)
18.50 Lokala nyheter
18.55 Lokalt väder
19.00 Nyheterna och Ekonominyheterna
19.30 Hon och Hannes (r)
20.00 Förhistoriska parken
21.00 24
21.55 Lokala nyheter
22.00 Nyheterna, Ekonominyheterna och Sporten
22.30 Vädret
22.35 Fotbollsmåndag
Fotballmagasin.
23.05 Pokermiljonen
23.35 Advokaterna (r)
00.25 New York Undercover
01.15 Nattsending

DR 1

06.30 Morgenhår
08.30 Moskusoksens lange rejse (r)
09.30 Viljens magt
11.10 Viljens magt
12.55 Martas tema
Teater.
14.50 På den anden side af paradis
16.30 Tivolivarieté 2006
17.30 Fjernsyn for dig
Barne-TV.
18.00 Når pythonslangen får skiftet olie (r)
Bak kulissene i Zoo.
18.30 TV Avisen med Sport og Vejret
19.10 Øreræve i Namibias ørken
Ty. naturprogram.
20.00 Cyklus – i medgang og modgang
Dokumentarserie.
21.00 TV-avisen
Nyhetsprogram.
21.15 Ni fod under
The Whole Nine Yards. Am. komedie fra 2000. I rollene: Bruce Willis, Matthew Perry, Rosanna Arquette, Amanda Peet. Regi: Jonathan Lynn.
22.50 Fantastiske mrs. Pritchard
Br. komiserie.
23.45 OBS
Aktuell samfunnsinformasjon.
23.50-00.35 Født uden ansigt
Br. dokumentar.

TV 2

05.15 Søster-fælden
06.00 TV 2 Teddy
06.40 Fedtmule og søn
Am. tegnefilm fra 2000.
08.00 Go' morgen Danmark
11.10 Tyrekalven Baldur
12.00 Nyhederne og Sporten
12.10 Airport
12.40 Verdens største løgnhals
Br. komedie fra 1988.
14.50 Arizona Junior
Am. komedie fra 1987.
16.25 Dr Dolittle
Am. familiekomedie fra 2001.
18.00 Nyhederne, Finans, Sporten
18.10 Regionale nyheder
18.20 Vejret
18.25 Go' aften Danmark
Underholdning og aktualiteter.
19.00 Nyhederne
19.30 Regionalprogram
20.00 Deal No Deal
Underholdning.
20.50 The Manchurian Candidate
23.00 Kongen af Queens
23.25 Langt fra Las Vegas
Da. komiserie om livet på en TV-stasjon.
23.00 Everybody Hates Chris
Am. komiserie.
00.20 Where's Marlowe
02.00 H. G. Wells' mange verdener
03.30 Sams bar
04.00 Go' aften Danmark
04.25-05.10 Små og store synder

Z

06.00 Frokostblanding
09.00 TV-Shop
10.05 ZTV Mix
11.45 ZTV Mix
13.00 Ukens ferskinger
14.05 ZTV Mix
15.00 Metal (r)
16.00 ZTV Mix
Nonstop musikkvideoer hver eneste dag.
17.00 Seinfeld (r)
17.30 Bundy
Married with Children. Am. komiserie. Peggy forlanger 250 dollar for å kunne melde seg på et kurs i selvforsvar, og Al lar seg overtale. Men med Peggy på kurs oppstår et tomrom i livet til Al, og Kelly foreslår at han spriter opp ekteskapet litt ved å inviterer Peggy ut på byen.
18.00 Dawson's Creek (r)
19.00 Simpsons (r)
19.30 Missing (r)
20.30 Kongen av Queens (r)
21.00 Seinfeld (r)
21.30 Die Hard 2
Die Hard II. Am. action fra 1990. (15 år)
23.50 Simpsons (r)
00.20 Verdens villeste videoer (r)
01.15 Missing (r)
02.10 Bundy (r)
02.45-04.00 Nachspiel

FILM

CANAL+ FILM 1
05.00 Morgensending
12.00 Monk
12.45 Jay-Z – Fade to Black
Am. dokumentarfilm fra 2004.
14.35 Dirty Harry og dødsspillet
Am. action fra 1988.
16.05 Brokeback Mountain
Am. drama fra 2005. (11 år)
18.15 Mars Attacks!
Am. science fiction fra 1996. (15 år)
20.00 1:1
Da. drama fra 2006. (11 år)
21.30 Hollywood Reporter
22.00 South Park
«Miss Teacher Bangs a Boy».
22.25 South Park
«Hell on Earth 2006».
23.00 Perfect Opposites
Am. drama fra 2004.
00.30 Nattsending

CANAL+ FILM 2
05.35 Morgensending
10.10 Kjærlighet på spill
Am. komedie fra 2005.
11.50 The Island
Am. science fiction fra 2005.
14.05 Walkout
Am. drama fra 2006.
15.55 Bud og Doyle redder verden
Am. komedie fra 1996.
17.35 Tell Them Who You Are
Am. dokumentarfilm fra 2004.
19.10 Four Brothers
Am. action fra 2005.
21.00 Jarhead
Am. actiondrama fra 2005.
23.00 Bruno Ganz: From Stage to the Flashlights
24.00 Teen Dreams 8
01.55 Entourage
02.30 Nattsending

CANAL+ FILM 3
05.55 Morgensending
10.25 Yes
Br. drama fra 2004.
12.00 Det levende slottet
Japansk tegnefilm fra 2004.
14.05 The Ax
Be. komedie fra 2005.
16.05 Out of Season
Ty./rumensk-br./am. drama fra 2004.
17.50 En langvarig forlovelse
Fr. drama fra 2004.
20.00 South Park
«Make Love, Not Warcraft».
20.25 South Park
«The Mystery of the Urinal Deuce».
21.00 Elizabethtown
Am. drama fra 2005.
23.00 The Sisterhood of the Travelling Pants
Am. komedie fra 2005.
01.00 Mrs. Harris
02.35 Nattsending

CANAL+ MIX
05.30-07.05 Van Veeteren – Münsters sak
Münsters fall. Sv. thriller fra 2004.
11.05 Platinum
Der weisse Afrikaner. Ty. eventyrfilm fra 2003.
13.35 Van Veeteren – Münsters sak
Münsters fall. Sv. thriller fra 2004.
15.05 I godt selskap
In Good Company. Am. komedie fra 2004.
16.55 Million Dollar Baby
Am. drama fra 2004.
19.05 Trans World Sport
Sportsmagasin.
20.00 I Heart Huckabees
Am. komedie fra 2004.
21.45 Bride & Prejudice
Br. musikal fra 2004.
23.35 Brodeuses
01.00-02.30 Les parisiennes

TV1000 CLASSIC
05.00 Morgensending
10.00 The Perfect Husband: The Laci Peterson Story
Am. drama fra 2004.
12.00 Pistvakt
Sv. komedie fra 2005.
14.00 Dancing at Lughnasa
Irsk-br./am. drama fra 1998.
16.00 The Deal
Kan./am. dramathriller fra 2005. (15 år)
18.00 Velkommen til Sarajevo
Br./am. krigsdrama fra 1997.
20.00 The Legend of Zorro
Am. actioneventyr fra 2005. (15 år)
22.00 Silent Hill
Am. grøsser fra 2006. (15 år)
24.00 Les Bitches
01.30 Nattsending

TV1000 CLASSIC NORDIC
05.00 Morgensending
09.00 Af banen!
Da. komedie fra 2005.
11.00 En håndfull tid
Norsk-sv. drama fra 1990.
13.00 Selskapsreisen
Sv. komedie fra 1980.
15.00 Af banen!
Da. komedie fra 2005.
17.00 Zakka West
Da. romantisk drama fra 2003.
19.00 Selskapsreisen
Sv. komedie fra 1980.
21.00 Min kones første elsker
Sv. dramakomedie fra 2005.
23.00 Operation Cobra
Da. actionthriller fra 1995.
01.00 Musikk for bryllup og begravelser
03.00 Nattsending

TV1000 CLASSIC ACTION
06.00 Morgensending
10.00 The Net 2.0
Am. actionthriller fra 2006.
12.00 Buffalo '66
Am. dramakomedie fra 1998.
14.00 Bad Santa
Ty./am. krimkomedie fra 2003.
16.00 Ladder 49
Am. actionthriller fra 2004.
18.00 The Forgotten
Am. mystisk dramathriller fra 2004.
20.00 Edison
Am. thriller fra 2005.
22.00 Seed of Chucky
Am. grøsserkomedie fra 2004.
24.00 Lacie's Life
02.00 Employee of the Month
04.00 Nattsending

TV1000 CLASSIC FAMILY
05.00 Morgensending
09.00 The Last Brickmaker in America
Am. drama fra 2001.
11.00 Lotta fra Bråkmakergata
Sv. familiefilm fra 1992.
13.00 Håkan Bråkan og Josef
Sv. komedie fra 2003.
15.00 Baby on Board
Am. komedie fra 1991.
17.00 Babygenier
Am. familiekomedie fra 1999.
19.00 Tigeren og snøen
It. drama fra 2005.
21.00 The Truth about Love
Br. romantisk komedie fra 2004.
01.00 Secret of Giving
03.00 Nattsending

TCM
06.00 Morgensending
10.20 The Canterville Ghost
Am. komedie fra 1944.
11.55 The Three Musketeers
Am. eventyr fra 1948.
14.00 The Yearling
Am. drama fra 1946.
16.05 Yankee Doodle Dandy
Am. musikal fra 1942.
18.10 Hercules, Samson and Ulysses
It. eventyrfilm fra 1964.
19.40 The Belle of New York
Am. musikal fra 1952.
21.00 Casablanca
Am. drama fra 1942.
22.40 Mutiny on the Bounty
Am. eventyrfilm fra 1935.
01.35 Nattsending

Hallmark Channel
06.00 Morgensending
11.00 Everwood
12.00 McLeod's Daughters
13.00 The Man from Left Field
Am. drama fra 1993.
14.45 No Regrets
Am. romantisk drama fra 2004.
16.30 Stone Undercover – For the Money
Kan. TV-thriller fra 2002.
18.00 Everwood
19.00 McLeod's Daughters
20.00 West Wing
21.00 Midsomer Murders: Dead Man's Eleven
22.45 Stone Undercover – For the Money
Kan. TV-thriller fra 2002.
00.30 Midsomer Murders: Dead Man's Eleven
02.30 Nattsending

SPORT

EUROSPORT
08.30 Morgensending
09.00 Supersport
VM-runde på Silverstone, Storbritannia. Opptak.
10.00 Tennis: French Open (r)
10.45 Tennis: Game, Set & Mats (r)
11.00 Tennis: French Open
Andre spilledag, direkte.
20.30 Tennis: Game, Set & Mats
20.45 Fotball: Eurogoals
21.15 Sport: Watts Prime (r)
22.00 Kampsport: Fight Club (r)
22.45 Tennis: French Open
23.45 Fotball: Eurogoals (r)
00.15 Motorsport Weekend (r)
00.45 Nattsending

SPORT N
10.00 Morgensending
13.30 Formel 1: Monaco GP (r)
15.55 Fotball: Playoff til Premier League
Derby – West Bromwich. Finale, direkte.
18.00 Bowling: Go RVing Classic
Høydepunkter fra bowlingturneringen Go RVing Classic i Council Bluffs, Iowa.
19.15 Fotball: Høydepunkter fra Ligue 1
Høydepunkter fra de siste kampene i den franske ligaen, Ligue 1.
20.15 Bullriding: PBR Built Ford Tough Series
Am. okseridningtour fra 2007.
21.15 Golf: PGA Tour
22.15 Golf: Europatouren
23.15 Motorsport: Nascar Nextel Cup Series
00.15-00.45 KOTV (r)

CANAL+ SPORT 1
14.00 Italiensk serie A
Opptak fra 27/5.
15.50 Italiensk serie A
Opptak fra 27/5.
17.50 Golf News
Siste nytt fra golfens verden.
18.40 Serie A Kick-Off Magasin
19.40 Allsvenskan Studio
Studio før kampen.
20.00 Fotball: Allsvenskan
Djurgården – AIK, direkte fra Råsunda.
21.50 Allsvenskan Studio
22.15 Golf News
23.05 Fotball: Allsvenskan
Djurgården – AIK, kveldens kamp på Råsunda.
01.00-01.55 Boksing: Knockouts!
Boksemagasin med flere av historiens beste boksere og mest minneverdige øyeblikk.

Zebra 2
12.15 Morgensending
16.25 Rollebytte
17.00 FotballXtra: Før kampen
Oppdaterte nyheter, intervjuer og analyser før avspark.
18.00 Tippekampen: Aalesund – Viking
1. omgang, direkte fra Color Line stadion.
18.50 FotballXtra: I pausen
Høydepunkter fra 1. omgang, kommentarer og analyser.
19.00 Tippekampen: Aalesund – Viking
2. omgang, direkte fra Color Line stadion.
20.00 Nyhetene og Sporten
20.15 Man's Work
20.45 Dirty Tricks
21.30 Rikets røst med Otto Jespersen
22.30 Manshow
23.00 Nattsending

LOKAL

TV vest
Ingen sending.

UNDERHOLDNING/MUSIKK

BBC PRIME
05.00 Morgensending
10.30 Trading Up
11.00 Masterchef Goes Large
11.30 Wild Australasia
12.30 2 Point 4 Children
13.00 Kiss Me Kate
13.30 My Family
14.00 Miss Marple
15.00 The Inspector Lynley Mysteries
16.00 Passport to the Sun
16.30 Cash in the Attic
17.30 Bargain Hunt
18.00 Kiss Me Kate
18.30 My Family
19.00 Worrall Thompson
19.30 The Life Laundry
20.00 The Inspector Lynley Mysteries
21.00 Last Rights
22.00 Swiss Toni
22.30 3 Non-Blondes
23.00 The Inspector Lynley Mysteries
24.00 2 Point 4 Children
00.30 Nattsending

MTV
06.00 Morgensending
09.00 Rewind 2005
10.00 Top 10 at Ten – Viewers Choice...
11.00 3 From 1
12.00 MTV Dancefloor Chart
13.00 Beats, Rhymes And Life
14.00 Don't Stop the Music
15.00 TRL
16.00 Fab Life of
17.00 Made
18.00 MTV Hett Nett NO
19.00 Dancelife
19.30 Dancelife
20.00 Newlyweds
20.30 Punk'd
21.00 Cribs
21.30 Pimp My Ride
22.00 Viva La Bam
22.30 Wildboyz
23.00 South Park
23.30 Yo Momma
24.00 Headbangers Ball
01.00 MTV Flasher
01.30 Nattsending

NATUR/DOKUMENTAR

Discovery Channel
05.35 Morgensending
14.00 Et helikopter blir født
14.30 Bilfikserne: Mercedes Cosworth
15.00 Byggekongene: El Cajon-demningen i Mexico
16.00 De beste noensinne: Helikoptere
17.00 Stunt junkies
17.30 Stunt junkies
18.00 Kjøretøy
19.00 American Chopper: Sunocos sykkel
20.00 Mythbusters: En tønne murstein
21.00 På fiendtlig grunn: Irak: Dødens triangel
22.00 Møkkajobber: Demontering av paradevogner
23.00 Rally-VM: Bak rattet
24.00 Fra FBIs arkiver: Innvielsen
01.00 Nattsending

travel
08.00 Morgensending
16.30 Earthwalkers:
17.00 Travel 2007: May
17.30 Distant Shores: Ionian Islands
18.00 The Thirsty Traveler: Make It Schnappy
18.30 Dream Destinations: Canadian Rockies And New York
19.00 Journey Into Wine - South Africa: Episode 4
19.30 Dream Destinations: South Pacific- Tahiti And Bora Bora
20.00 Bazaar: Vienna
20.30 Bazaar: Florence
21.00 Hollywood and Vines: Denver, Colorado
21.30 Journey Into Wine – South Africa: Episode 3
22.00 Globe Trekker:
23.00 The Thirsty Traveller: Bitters – The World's Best Kept Secret
23.30 Nattsending

National Geographic Channel
12.00 Morgensending
15.30 Produksjonen av Mikrosafari
16.00 Hayden Turners villmarksutfordring: Strømpebåndsnok
16.30 Fullstendig vill
17.00 Apestreker
17.30 Hunder med jobber: Dakota, Orca og Target
18.00 Bibelen: Jakten på Paktens ark
19.00 Dødelig dusin: Australia
20.00 Flyhavarikommisjonen: Skjult fare
21.00 Flyhavarikommisjonen: Alle motorer nede!
22.00 Flyhavarikommisjonen: Mirakuløs flukt
23.00 Flyhavarikommisjonen: Brann
24.00 Flyhavarikommisjonen: Blind landing
01.00 Nattsending

Animal Planet / it GRABS you
05.00 Morgensending
14.00 Storbritannias verste kjæledyr
14.30 Storbritannias verste kjæledyr
15.00 Planetens morsomste dyr
15.30 Planetens morsomste dyr
16.00 Corwins eventyr: Bjørnens sult
17.00 Dyrepolitiet i Houston
18.00 Kjæledyr i nød
18.30 Planetens morsomste dyr
19.00 Dyr fra A til Å: Ekornene
19.30 Apestreker
20.00 Nære slektninger
21.00 Dyr fra A til Å: Drapsmannen fra Afrika
21.30 Dyr fra A til Å: Drapsmannen fra Amazonas
22.00 Miamis dyrepoliti
23.00 Nattsending

Crime nature
06.00 Morgensending
13.00 Ville våtområder
14.00 Sibirsk majestet
15.00 Indias hellige aper
16.00 Karrierehunder
16.30 Blekksprutens hemmelighet
17.00 Verdens dyr
17.30 Veterinærene i Hongkong
18.00 Sjimpansehistorier
19.00 Jaguarmannen
20.00 Robbery Homicide Division
21.00 Årgang 76
22.00 Lov og orden: Kriminelle hensikter
23.00-24.00 På høylys dag

NYHETER

CNN International
05.00 Morgensending
13.00 World News Asia
14.00 World News
14.30 World Sport
15.00 World News Asia
15.30 Art of Life
16.00 Your World Today
19.30 Art of Life
20.00 Your World Today
20.30 World Business Today
21.00 World News Europe
21.30 World Business Today
22.00 World News Europe
22.30 World Sport
23.00 Business International
24.00 World News
00.30 Nattsending

Sky News
05.00 Morgensending
06.30 Sky World Review and Business Report
07.00 Sunrise with Eamonn Holmes
10.00 Sky News Today
13.00 Lunchtime Live with Kay Burley
15.00 Sky News Today
18.00 Live at Five
19.00 News on the Hour
21.00 News, Sport & Weather
22.00 News, Sport & Weather
23.00 Sky News at Ten
23.30 Sportsline
24.00 Sky News Tonight
01.00 News on the Hour
01.30 Nattsending

BBC World
05.00 Morgensending
15.30 Asia Today
15.45 Sport Today
16.00 BBC News
16.30 HARDtalk (r)
17.00 BBC News
17.30 Click (r)
18.00 BBC News
18.30 Asia Today
19.00 BBC News
19.30 World Business Report
19.45 Sport Today
20.00 BBC News
20.30 HARDtalk (r)
21.00 BBC News
21.30 Fast Track (r)
22.00 World News Today
23.00 BBC News
23.15 Nattsending

BARN

Nickelodeon
06.00 Morgensending
11.25 Aaahh!!! Riktige Monster
11.50 Rugrats
12.15 Rocket Power
12.30 Den ville familien Thornberry
12.55 Creep School
13.20 All That
13.50 Geniet Jimmy Neutron
14.15 Rockos moderne liv
14.30 Hey Arnold!
14.55 Rugrats
15.10 All Grown Up
15.35 Kappa Mikey
16.00 Svampebob Firkant
16.30 Winx Club
17.00 Avatar
17.30-18.00 Unfabulous

Jetix
06.00 Morgensending
11.55 Gadget og Gadgetinis
12.20 Shuriken School
12.45 Moville-mysteriene
13.10 De tre vennene... og Jerry
13.25 Louis & Co
13.50 Jacob To-To
14.15 Grøsserne
14.40 Spiderman
15.05 Oban Star Racers
15.30 Mystic Force med Power Rangers
15.55 A.T.O.M. Alpha Teens on Machines
16.20 Martin Mystikk
16.45 Team Galaxy
17.10 Totally Spies
17.35-18.00 W.I.T.C.H.

Cartoon Network
06.00 Morgensending
15.00 Ed, Edd & Eddy
15.30 Transformers Cybertron
16.00 Biker Mice from Mars
16.30 Billy & Randis skumle eventyr
17.00 Se på Scooby-Doo
17.30 Teen Titans
18.00 Snoopy & Knøttene
18.30 Camp Lazlo
19.00 Kodenavn: Nabobarna
19.30 Juniper Lee
20.00 Sabrinas hemmelige liv
20.30 Ku og Kylling
21.00 Justice League
23.00 Nattsending

NRK P1

Dagsnytt hver hele time.
06.05 God maimorgen!
08.03 Værmelding
08.07 Lennon/McCartney – det første møtet
09.03 Nitimen
11.03 Gudstjenesten: Gudstjeneste fra Melhus bedehus, Sør-Trøndelag
12.03 Mellom himmel og jord
13.03 Norgesglasset
15.03 Her og nå
16.03 Trafikk og musikk
17.26 Værmelding med langtidsvarsel
17.30 4·4·2 Radiosporten
20.03 Kveldsåpent
22.05 Stjerneklart
00.05 Nattønsket
02.03 P.I.L.S.
02.33 20 spørsmål
03.03 Rundt midnatt
04.03 Spill våken
05.33 Morgenandakt
05.45–06.00 Værmelding

NRK P2

Dagsnytt hver hele time unntatt kl. 19.00, 20.00 og 23.00.
06.05 Klassisk maimorgen
06.50 Mytekalender
07.03 Klassisk maimorgen forts
08.03 Søt vandring i Wien
09.03 Språkteigen
09.30 Ukas P2-artist: Knut Buen
10.05 Sånn er livet
11.03 Musikkmassasjen: Festspillspesial
12.03 Verdt å vite
12.30 Fra Griegs Holberg-suite
12.50 UNG Grieg
13.03 Kurer
13.30 Det er kroppen som tenkjer
14.03 På sporet – nytt på CD
15.03 Festspillene i Bergen
16.30 Dagsnytt
16.40 Musikalsk mellomspill
17.03 Hallo igjen
17.30 Møte med Norah Jones
18.03 Søt vandring i Wien
19.00 Ukas P2-artist: Knut Buen
19.30 Radioteatret: «Historien om en soldat» av Ferdinand Ramuz
20.30 Musikkantikk
21.03 Folkemusikktimen
22.05 Mytekalender
22.15 ...og vinneren er Orhan Pamuk
23.03 Kringkastingsorkestret
00.05–06.00 Notturno

NRK P3

P3-nyheter hver halvtime fra 07.00-10.00, deretter hver hele time fram til 17.00. Dagsnytt 06.00 og hver annen time fra 18.00.
06.05 P3morgengry
07.03 P3morgen
10.05 Mina
12.03 Ken eller Torkil
13.03 Drillpikene
14.03 Kompani Knudsen
16.03 Osenbanden
18.03 Lydverket
20.03 Harald Are Lund
22.05–24.00 Urørt

kanal 24

Nyhetspuls hver time fra 06.00-24.00.
07.00 Plankehytta
08.00 Brunch
11.03 Hværsaagod takkskalduha & co
13.05 Canal Royal
15.03 Hjemfart
20.03 Hei, Rune!
22.05 Zulu
23.03 Rett Vekk
00.10 Best of Canal Royal
02.00 Best of Hvaersaagod-Takkskalduha
04.00-06.00 24-Natten

P4 Radio Hele Norge

06.00 Klassisk morgen på P4
07.00 Opp og hopp med Nissa og Elisabeth
08.00 Før frokost
09.00 P4s Helgefrokost
13.00 Midt i Trafikken
17.00 Fotball spesial
22.00 Lyden av P4

TIRSDAG 29. MAI

NRK 1

002

19.30: I denne utgaven av «Grønn glede» skal vi virkelig velte oss i georginer i alle høyder, fasonger og farger.

07.30 Sport jukeboks *43146* **08.30** Jukeboks: Norsk på norsk *9558* **09.00** Jukeboks: Norge rundt *55981* **10.00** Sydvendt (t) (8:10) *8875* **10.30** Faktor: Den utålmodige aktivist (ttv) (r) (21) *6894* **11.00** Kongens elefanter (t) *19165* **12.00** Siste nytt *26691* **12.05** Svart død – kvit medisin (t) (r) *6204469* **13.00** Siste nytt *85349* **13.05** Lunsjtrav *458271* **14.00** Siste nytt *60928* **14.05** Schrödingers katt: Fem måter å redde verden på (ttv) (r) *907962* **15.00** Giro d'Italia: 16. etappe. Agordo – Lienz *62233* **16.00** Siste nytt *83368* **16.03** Giro d'Italia: 16. etappe forts *300080417* **17.30** Siste nytt *56639* **17.40** Oddasat (t) *284078*

17.55 Nyheter på tegnspråk *1421875*

18.00 Barne-TV *55707*
18.00 Lille Prinsesse, 18.15 Robotgjengen (ttv) (r), 18.25 Lydløs musikk (ttv) (r)

18.40 Distriktsnyheter *136784*

19.00 Dagsrevyen (ttv) *707*

19.30 Grønn glede (ttv)
(2:10) Norsk hageserie. Georginer er skjønnheter fullt på høyde med roser. Legger du ned noen knoller i bakken nå, kan du glede deg over fantastiske blomster helt fram til frosten kommer. Da skal de inn. *71349*

19.55 Nigellas kjøkken (t)
(2:13) Matserie. For den engelske matskribenten Nigella Lawson er ingen anledning for liten til å markeres med et festmåltid. *163542*

20.25 Autofil (ttv) (r) *799981*

20.55 Distriktsnyheter *3185233*

21.00 Dagsrevyen 21 *271*

21.30 Standpunkt *44078*

22.15 Extra-trekning (ttv) *1320243*

22.30 Festnachspiel
Møt musikere og kunstnere fra både festspill og nattjazz i Bergen. Stemningen i festspillbyen er stor, og det hele formidles av Anita Reinton Utgård og Arild Erikstad. *726*

23.00 Kveldsnytt *21981*

23.15 Festnachspiel
Punktum settes for årets festspill og nattjazz i Bergen med en minikonsert fra nattjazzen. *1707146*

23.30 Sykkelkveld fra Italia *72639*

23.40 Utsyn: Steiner for blod (t)
Britisk dokumentar. *216417*

00.30 4·4·2: Bakrommet: Fotballmagasin (r) *3207585*

01.00-01.30 Niels Lan Doky på nært hold (t) (r) *3208214*

2

007

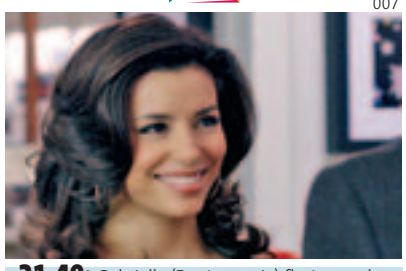

21.40: Gabrielle (Eva Longoria) flørter med en ny mann, mens de andre fruene har langt vanskeligere ting å tenke på.

06.00 TV 2 Junior *74726* **06.25** God morgen Norge *45652894* **09.30** Nyhetene *4703320* **09.40** FrokostQuiz *2946707* **10.05** TV 2 Junior (r) *9415320* **10.10** Bare for moro skyld *9414691* **10.15** God morgen Norge (r) *6091900* **12.10** Ja, kjære (r) (13) *873271* **12.40** Hotel Cæsar (r) (8) *861436* **13.10** Alle som en (10) *782726* **13.40** Home and Away (r) (205) *902542* **14.05** Den syvende himmel (r) (3) *6897271* **14.55** Party of Five (r) (9) *7161261* **15.40** Home and Away (206) *1287233* **16.05** Malcolm i midten (r) (11) *1243417* **16.35** Venner for livet (r) (7) *4333813* **17.05** Scrubs (3) *5806287* **17.30** That '70s Show (r) (4) *7287*

18.00 Hotel Cæsar (r) *2788*

18.30 Nyhetene og Sporten *86368*

18.50 Været *1959959*

18.55 Tabloid *8693097*

19.30 Hotel Cæsar
(97) Norsk dramaserie. Juni og Julie jobber for å kjøpe Nadias aksjer i konsernet, men Nadia oppdager at pressen har fått nyss om brannen i vinduet, og Fabian forverrer tingene ytterligere. *4981*

20.00 Pokerfjes
(3:7) Norsk gameshow. Øyvind Fjeldheim og Cathrine Lilleaas inviterer til et gameshow-program der vinneren er garantert en million kroner – uten nødvendigvis å ha svart riktig på et eneste spørsmål. Så sant vedkommende er god til å bløffe! *3097*

21.00 Nyhetene *14558*

21.20 Været *3699523*

21.25 Sportsnyhetene *8076097*

21.40 Frustrerte fruer
(14:24) Am. dramaserie. Drapsmistenkte Mike ønsker å gjøre noe med hukommelsestapet, og går til terapi hos en hypnotisør. Små glimt blir til svake minner, også fra den dagen Monique ble drept. *2796610*

22.30 9 av 10 nordmenn
Norsk humorserie. *3829*

23.00 Kongen av Queens (r)
(18:22) Am. komiserie. *82504*

23.25 Nyhetene *9403558*

23.35 Været *5436829*

23.40 Sportsnyhetene *4471691*

23.50 Judging Amy (r) *7319981*

00.35 Wild card (r) *8989504*

01.25 Hjelp, vi gifter oss! *7539063*

02.15 Sportsnyhetene (r) *58619189*

02.20-02.30 Været (r) *9680214ffi*

NRK 2

029

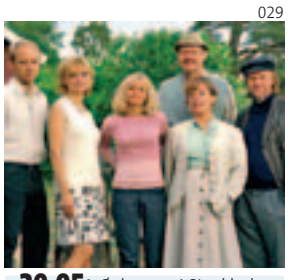

20.05: Øyboerne i Stockholms skjærgård kaster seg ut i feiringen av sankthansaften.

14.05 Svisj chat *6847558* **15.00** Siste nytt *4486423* **15.05** Anne fra Bjørkely (t) (r) (5:5) *67065726* **15.50** Kid Paddle (t) (r) (4:26) *15195368* **16.05** Sinbads fantastiske reiser (t) (r) *1537610* **16.30** Du kan også skru'n som Beckham (t) (r) (4:9) *8694788* **16.45** Du kan også skru'n som Beckham (t) (r) (5:9) *1900829* **17.00** Dyreklinikken på Kolmården (r) (3:4) *3610146* **17.30** Grønne rom (t) (r) (8:11) *3613233*

18.00 Siste nytt *3902875*

18.10 Perspektiv: Fylla – noe å le av? (ttv) (r) *6535504*

18.40 MAD tv (t) (r) *45799405*

19.30 4·4·2 Bakrommet: Fotballmagasin *5718981*

20.00 Siste nytt *6263349*

20.05 Skjergardsdokteren (r)
(3:12) Sv. dramaserie. *7977146*

21.05 Smith og Jones (t)
Br. komiserie. *7866542*

21.35 Politiagentene (t) (r)
(1:28) Austr. kriminalserie. *3997504*

22.20 Politiagentene (t) (r)
(2:28) Austr. kriminalserie. *62126610*

23.10 Dagens Dobbel *5873707*

23.15 Skygger (t) (r)
(5:6) Br. krimserie. Parlamentsmedlemmet Hampton Wilder har falt i unåde og skrevet sine memoarer. Innholdet i boken kan felle regjeringen. I tillegg prøver en gammel KGB-agent å smugle illegale våpen inn og ut av landet, noe som vil ødelegge det gode navn og rykte til en av statsministerens nære medarbeidere. *72125875*

00.05 Ildsjeler: En prest i særklasse (t) (r)
Da. dokumentarserie. *9390108*

00.35 Svisj metal *25523450*

03.00-06.00 Svisj *42993360*

N

011

21.35: En eldre mann og en prostituert er funnet døde og «C.S.I.» blir satt på saken.

07.00 Interaktiv frokost *81753184* **10.15** Airline (r) (3:12) *7472271* **10.45** Oliver's Twist (r) (23) *5532558* **11.15** Design Inc (r) (9:18) *5442981* **11.45** Smarte rom (r) (21) *1401833* **12.15** Glamour (4791) *3662639* **12.40** The Rachael Ray Show (143) *3304320* **13.40** Familietrøbbel (r) (64:91) *369558* **14.10** What I Like About You (r) (26:86) *648097* **14.40** Veronica Mars (r) (44:44) *8358875* **15.30** Degrassi High (r) (4:19) *569962* **16.00** Steg for steg (r) (110:160) *560691* **16.30** Mine beste år (r) (5:46) *938078* **17.00** Spin City (r) (7:26) *939707* **17.30** Lokale sendinger/ OSLO-TV *932894*

18.00 Aktuelt, sporten og været *911981*

18.15 Bymagasinet *362097*

18.30 Lokale sendinger/ OSLO-TV *941542*

19.00 The Planet's Funniest Animals *352900*

19.30 America's Funniest Home Videos *702441*

20.00 Ekstrem rengjøring
(6:9) Br./am. serie. *952964*

20.30 10 dager – 10 år yngre
(4:4) Br. underholdningsserie. Etter at legen hennes slo alarm, gikk Jayne English voldsomt ned i vekt, fra størrelse 48 til størrelse 36, i løpet av bare 18 måneder. Problemet nå er overflødig hud. *5268233*

21.35 C.S.I.
(15:22) Am. spenningsserie. *1969504*

22.30 Aktuelt, sporten og været *855726*

22.50 CSI: N.Y. (r) *7865851*

23.40 Lokale sendinger/ OSLO-TV *9719078*

00.10 Jordens opprinnelse (r) *4541943*

01.10 Cold Case (r) *3092059*

02.00 Aktuelt, sporten og været (r) *1953009*

02.20 Magnum, P.I. (r) *1762108*

03.15-07.00 Mess-TV natt (r) *54667498*

3

013

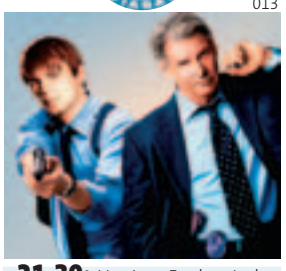

21.30: Harrison Ford og Josh Hartnett spiller politimennene Joe Gavilan og K.C. Calden.

06.30 Barnetreern *1622726* **08.30** TV-shop *729417* **09.30** Akutten (r) (13) *4585504* **10.20** Reba (r) (49) *3152610* **10.45** Beverly Hills 90210 (r) (84) *2185788* **11.35** Dr. Phil (802) *8017558* **12.30** I gode og onde dager (r) (2521) *2242320* **13.20** I gode og onde dager (2522) *8760252* **14.10** Oprah (r) (650) *100558* **15.05** Homsepatruljen USA (r) (34) *9199320* **16.00** The O.C. (r) (24) *557252* **17.00** 8 Simple Rules (r) (35) *214900* **17.30** Alle elsker Raymond (r) (190) *397287*

18.00 Simpsons (r) *292788*

18.30 Kongen av Queens (r) *200707*

19.00 Oprah
(651) Am. talkshow. *958833*

20.00 Two and a Half Men
(36) Am. komiserie. *314349*

20.30 The Nine
(4) Am. actionserie. Lizzie gjør alt hun kan for å få Randall bak lås og slå, noe Nick er helt imot. *665610*

21.30 Hollywood Homicide
Am. actionkomedie fra 2003. Joe Gavilan er en erfaren politimann, med et frynsete privatliv, i Los Angeles. Hans partner, Calden, er mer interessert i ekstrajobben som yogainstruktør. Når en rap-gruppe blir myrdet på scenen, får de deres største sak hittil i politikarrieren. I rollene: Harrison Ford, Josh Hartnett, Lena Olin. Regi: Ron Shelton. (15 år) *5532504*

23.40 Kongen av Queens (r) *2420287*

00.10 Seinfeld (r) *468721*

00.40 Bundy (r) *5630363*

01.10 Spionen Max Knight
Max Knight: Ultra Spy. Austr./am. action fra 2000. *6652214*

02.55 Nip/Tuck (r) *6556276*

03.45 Ville Vesten (r) *7339837*

04.50-05.45 Oprah (r) *9534837*

SVT 1

06.00 Gomorron Sverige
09.30 Den globala miljöhistorien (r)
10.00 Barnet och orden – om språk i förskolan (r)
10.30 De skapade historia (r)
11.00 Vetenskap – människan avslöjad (r)
11.30 Välfärd från vagga till grav
12.00 Rapport
12.05-12.55 Planet Earth (r)
14.30 Landstormens lilla Lotta
Sv. drama fra 1939.
16.00 Rapport
16.10 Gomorron Sverige
17.00 Poniente
17.25 Sport mit Simone
17.30 Krokomax
18.00 Emil i Lönneberga (r)
18.25 Budfirman Bums
18.30 Sagoberättaren (r)
19.00 Bobster: Lilla Aktuellt – kortnyheter
19.05 Ett magiskt träd
19.30 Rapport
20.00 Uppdrag granskning
21.00 Hunter
22.00 Argument
23.00 Rapport
23.10 Kulturnyheterna (r)
23.20 Kobra (r)
00.10-06.00 Sändningar från SVT24

SVT 2

09.30-15.00 24 Direkt
16.50 Fotbollskväll (r)
17.20 Nyhetstecken
17.30 Oddasat
17.45 Uutiset
17.55 Regionala nyheter
18.00 Aktuellt
18.15 Krigets barn
18.55 Radiosamlaren
19.00 Kulturnyheterna
19.10 Regionala nyheter
19.30 Musikbyrån presenterar (r)
20.00 Karl för sin kilt
20.55 Huskur
Br. serie om naturmedisin. Urtemedisin. I det gamle Kina fikk legen betalt bare hvis pasienten ble frisk.
21.00 Aktuellt
21.25 A-ekonomi
21.30 Motorist
Magasin om biler.
22.00 Nyhetssammanfattning
Utenriks-, innenriks- og regionale nyheter.
22.03 Sportnytt
22.15 Regionala nyheter
22.25 Väder
22.30 Mat, dryck, man, kvinna
Eat Drink Man Woman. Taiwansk romantisk dramakomedie fra 1994.
00.30-01.00 Babel special (r)

4

05.05 Morgensending
12.25 Hem till gården
12.55 Nyheterna
13.00 Dagens rätt
Direktesendt travsport.
13.30 Nya tider (r)
14.00 Ordjakten
14.50 Nyheterna
14.55 Kung av Queens (r)
15.25 Tredje klotet från solen (r)
15.55 Will & Grace (r)
16.25 That '70s show (r)
16.50 Miss Match
17.50 Lokala nyheter
17.53 Vädret
17.55 Supernanny: fallet Wood (r)
18.05 Keno
18.10 Supernanny: fallet Wood forts (r)
18.50 Lokala nyheter
18.55 Lokalt väder
19.00 Nyheterna och Ekonominyheterna
19.30 Hon och Hannes (r)
20.00 Äntligen hemma
21.00 House
21.55 Lokala nyheter
22.00 Nyheterna, Ekonominyheterna och Sporten
22.30 Vädret
22.35 American Idol
23.30 American Idol
23.55 Millennium (r)
00.45 LOST (r)
01.35 Nattsending

DR 1

06.30 Morgenhår
08.30 Rabatten (r)
09.00 Grønne glæder
09.30 Deadline 2. sektion
10.00 Med kys og krav på Nordgårdskolen
10.30 Græsrødder (r)
11.00 den 11. time
11.30 Hjerterum (r)
12.00 TV-avisen
12.35 Ud i naturen (r)
13.00 Diamanterne fra Vodder Sogn (r)
13.25 Aftenshowet (r)
14.20 I lære som stjerne (r)
14.50 Nyheder på tegnsprog
15.00 TV-avisen med vejret
15.10 Dawson's Creek
16.00 Hjerteflimmer (r)
16.30 Barracuda
17.30 Lille NØRD
18.00 Aftenshowet
18.30 TV-avisen med Sport
Nyhetsprogram.
18.55 Aftenshowet med Vejret
19.30 Hvad er det værd? (r)
20.00 Hokus Krokus
20.30 Smag på Danmark – med Meyer
21.00 TV-avisen med Kontant og SportNyt
22.00 Mord på bogmessen
Ty./kan. actiondrama fra 2000.
23.30-01.05 Agatha Christie: Var det mord?

TV 2

05.15 Morgensending
11.00 Regionalprogrammer
12.00 Nyhederne, Finans, Sporten
12.10 Regionale nyheder
12.35 Lille doktor på prærien
13.30 Vild med dig
14.00 Nyhederne, Finans, Sporten
14.10 Kongen af Queens
14.40 Once and Again
15.30 Hope & Faith
16.00 Nyhederne, Finans, Sporten
16.05 Regionale nyheder
16.15 Beverly Hills 90210 Classic
17.05 Venner
17.30 Venner
18.00 Nyhederne, Finans, Sporten
18.10 Regionale nyheder
18.20 Vejret
18.25 Go' aften Danmark
19.00 Nyhederne
19.30 Regionalprogram
20.00 Hypnose
20.35 Plan B
21.25 Er du rigtig klog
22.00 Nyhederne og Finans
22.20 Regionale nyheder
22.30 Vejret
22.35 SportsNyhederne
22.50 Mord i familien
23.35 Medium
00.25 Vejen til sejr – fra D-dag til Berlin
01.20 H. G. Wells' mange verdener
02.55 Vild med dig
03.20 Nattsending

Z

06.00 Frokostblanding
09.00 TV-Shop
10.05 ZTV Mix
11.45 ZTV Mix
13.00 Betong
14.05 ZTV Mix
15.00 Ukens ferskinger (r)
16.00 ZTV Mix
Nonstop musikkvideoer hver eneste dag.
17.00 Seinfeld (r)
17.30 Bundy
Married with Children. Am. komiserie. Al og kameratene planlegger en TV-kveld med wrestling, men de oppdager snart at konene deres har okkupert fjernsynet for å se en klissete kjærlighetsfilm. Dermed invaderer de rommet til Bud for å se på TV der, med det resultat at de ødelegger Buds hete stevnemøte...
18.00 Dawson's Creek (r)
19.00 Simpsons (r)
19.30 Las Vegas (r)
20.30 Kongen av Queens (r)
21.00 Seinfeld (r)
21.30 Elsker – elsker ikke
I Love You, I Love You Not. Fr./ty. drama fra 1995.
23.15 Simpsons (r)
23.50 Verdens villeste videoer (r)
00.50 Bundy (r)
01.25-04.00 Nachspiel

FILM

CANAL+ FILM 1
05.30 Morgensending
11.15 Thirtyfive Something
Fr. komedie fra 2005.
13.15 Marilyn Hotchkiss Ballroom Dancing & Charm School
Am. drama fra 2005.
14.55 Elizabethtown
Am. drama fra 2005.
17.00 It's All Gone Pete Tong
Br. drama fra 2004. (15 år)
18.30 The Dive from Clausen's Pier
Am. drama fra 2005.
20.00 Le transporteur II
Fr. actionthriller fra 2005. (15 år)
21.25 Hollywood Reporter
22.00 South Park
«Go God Go».
22.25 South Park
«Go God Go XII».
23.00 Warm Springs
Am. drama fra 2005.
01.00 Nattsending

CANAL+ FILM 2
05.50 Morgensending
09.30 Walkout
Am. drama fra 2006.
11.20 Skeleton Key
Am. grøsser fra 2005.
13.00 Grimm
Nederlandsk drama fra 2003.
14.50 Dead Man Walking
Br. drama fra 1995.
16.50 Harry Potter og ildbegeret
Br. eventyrfilm fra 2005.
19.25 The Sandlot 2
Am. familiefilm fra 2005.
21.00 Batman Begins
Am. action fra 2005.
23.20 Actors Studio: Al Pacino
00.10 Une nuit au bordel
01.45 Entourage
02.15 Mr. and Mrs. Smith
04.15 Nattsending

CANAL+ FILM 3
05.55 Morgensending
09.15 The Children
Fr. komedie fra 2005.
10.50 Styrkeprøven
Am. romantisk drama fra 1986.
12.25 Resistance
Am. drama fra 2003.
14.05 40 Year Old Virgin
Am. komedie fra 2005.
16.00 Made in Yugoslavia
Sv. drama fra 2005.
17.40 Star Wars Episode 3: Sithene tar hevn
Am. science fiction fra 2005.
20.00 South Park
«Miss Teacher Bangs a Boy».
20.25 South Park
«Hell on Earth 2006».
21.00 1:1
Da. drama fra 2006.
22.30 Matti
Fi. drama fra 2006.
00.55 Magnum Force
02.55 Nattsending

CANAL+ MIX
10.35 Sleep with Me
Am. komedie fra 1994.
12.00 Trainspotting
Br. drama fra 1996.
13.30 Bride & Prejudice
Br. musikal fra 2004.
15.20 I Heart Huckabees
Am. komedie fra 2004.
17.05 Tre brødre
Am. drama fra 1992.
19.05 FIFA Futbol Mundial
Ukens nyheter og reportasjer fra fotballverdenen.
19.35 ATP Tennis Magazine
20.00 Vanishing
Nederlandsk thriller fra 1988.
21.45 Being Julia
Kan. drama fra 2004.
23.25 Van Veeteren – Førstebetjenten og tausheten
Sv. thriller fra 2004.
00.55-02.35 Island Rain

TV1000
05.00 Morgensending
10.20 Sleep Murder
Am. drama fra 2004.
12.00 Bon voyage
Fr. dramakomedie fra 2003.
14.00 Caramuru – A Invenção do Brasil
Brasiliansk eventyrkomedie fra 2001.
15.50 Kjøpmannen i Venedig
Am./it./br. dramakomedie fra 2004.
18.00 Vampire Bats
Am. skrekkfilm fra 2005.
20.00 Beck – Ekstrem tilstand
Sv. krimdrama fra 2006.
22.00 Chasing Ghosts
Am. thriller fra 2005. (15 år)
24.00 Fantasy Suites
01.30 Nattsending

TV1000 NORDIC
05.00 Morgensending
09.00 Zakka West
Da. romantisk drama fra 2003.
11.00 Selskapsreisen
Sv. komedie fra 1980.
13.00 Beck – Ukjent avsender
Sv. thrillerdrama fra 2002.
15.00 Zakka West
Da. romantisk drama fra 2003.
17.00 Havnebyen
Sv. drama fra 1948.
19.00 Beck – Ukjent avsender
Sv. thrillerdrama fra 2002.
21.00 Ambulancen
Da. actionthriller fra 2005.
23.00 Musikk for bryllup og begravelser
Norsk drama fra 2002. (11 år)
01.00 Nattsending

TV1000 ACTION
06.00 Morgensending
10.00 Ladder 49
Am. actionthriller fra 2004.
12.00 Goal!
Am. drama fra 2005.
14.00 The Legend of Zorro
Am. actioneventyr fra 2005.
16.00 The Last Shot
Am. komedie fra 2004.
18.00 Employee of the Month
Am. dramakomedie fra 2004.
20.00 Alone in the Dark
Kan./am./ty. actionthriller fra 2005.
22.00 Hotel Rwanda
Br./it./sørafrikansk dramathriller fra 2004.
24.00 Tera Tera Tera
02.10 Hard Candy
04.00 Nattsending

TV1000 FAMILY
05.00 Morgensending
09.00 Håkan Bråkan og Josef
Sv. komedie fra 2003.
11.00 Babygenier
Am. familiekomedie fra 1999.
13.00 Barbie Diaries
Am. tegnefilm fra 2006.
15.00 The Simple Life
Amnerikansk drama fra 1999.
17.00 Hardball
Am./ty. drama fra 2001.
19.00 Perfect Romance
Am./kan. romantisk komedie fra 2004.
21.00 Secret of Giving
Am. drama fra 1999.
23.00 Kjærlighet og andre katastrofer
Austr. romantisk komedie fra 1996.
01.00 Vanity Fair
03.20 Nattsending

TCM
06.00 Morgensending
11.00 Gaslight
Am. thriller fra 1944.
12.25 Code Name: Emerald
Am. krigsfilm fra 1985.
14.00 Cat on a Hot Tin Roof
Am. drama fra 1958.
15.45 High Society
Am. musikal fra 1956.
17.30 Little Off Set – Lauren Bacall: To Have and Have Not
17.35 To Have and Have Not
Am. drama fra 1944.
19.15 Show Boat
Am. musikal fra 1951.
21.00 The Tender Trap
Am. komedie fra 1955.
22.50 The Last Time I Saw Paris
Am. drama fra 1954.
00.45 Nattsending

Hallmark Channel
06.00 Morgensending
09.15 Time at the Top
Am. drama fra 1999.
11.00 Everwood
12.00 McLeod's Daughters
13.00 The Locket
Am. drama fra 2002.
14.45 Time at the Top
Am. drama fra 1999.
16.15 Finding Buck McHenry
Am. drama fra 2000.
18.00 Everwood
19.00 McLeod's Daughters
20.00 West Wing
21.00 Intelligence
Kan. TV-drama fra 2005.
22.00 Crime and Punishment
Am. drama fra 1998.
23.45 Taking Liberty
01.30 Intelligence
02.30 Crime and Punishment
04.15 Nattsending

SPORT

EUROSPORT
08.30 Morgensending
09.15 Fotball: Eurogoals (r)
09.45 Tennis: French Open (r)
10.45 Tennis: Game, Set & Mats (r)
11.00 Tennis: French Open
Tredje spilledag, direkte.
16.00 Sykling: Giro d'Italia
16. etappe: Agordo – Linz (Østerrike), 196 km. Direkte.
17.30 Tennis: French Open
Tredje spilledag, direkte.
20.30 Tennis: Game, Set & Mats
20.45 Boksing
22.45 Tennis: French Open
23.45 Poker (r)
00.45 Nattsending

SPORT N
12.00 Golf: BMW PGA Championship (r)
14.00 Injection (r)
14.30 Liverpool TV
Fotballmagasin.
17.30 Golf: PGA Tour (r)
18.30 Bullriding: PBR Built Ford Tough Series (r)
Am. okseridningtour fra 2007. Omaha Classic i Omaha.
19.30 Flysport: Red Bull Air Race World Series 2007
Konkurranse med noen av verdens beste piloter. Abu Dhabi.
20.30 Formel 1: Monaco GP (r)
Monaco Grand Prix på Circuit de Monaco, Monte Carlo.
23.00-01.00 MansionPoker.com Poker Dome Challenge

CANAL+ SPORT 1
12.50 Fotball: Allsvenskan
Djurgården – AIK, mandagens kamp.
14.45 Powerboat F1 Championship
Konkurranse i La Rochelle, Frankrike.
15.15 ATP Tennis Magazine
15.45 Serie A Kick-Off Magasin
16.45 Trans World Sport
17.45 Golf TV: What's in the Bag
18.15 Golf News
18.45 Ishockey: NHL Playoffs
Dagens kamp i opptak.
20.45 Golf: Classic US Opens
21.35 Friidrett: IAAF Athletix Magazine
22.05 Boksing: Knockouts!
23.00 Golf News
23.30-23.55 Golf TV: What's in the Bag
01.00 Nattsending

Zebra 2
12.15 Glitz
13.15 Only in (r)
13.45 Snowy River
14.40 Hope and Faith (r)
15.05 Melrose Place
15.55 Helene og gutta
16.25 Rollebytte
16.55 Hollyoaks
17.20 Mot i brøstet (r)
17.50 Hjelp, vi gifter oss! (r)
18.40 Hollywood-profiler: Goldie and Kate (r)
19.30 Mot i brøstet
20.00 Nyhetene og Sporten
20.15 Rettsmedisinerne
20.40 Uløste gåter
21.30 Mordkommisjonen
22.30 Golden Goal (r)
23.00 The Italian Job
Am. thrillerkomedie fra 1969. (16 år)
00.40-01.30 Eddie (r)

LOKAL

Ev vest
06.30-08.30 Reprise fra dagen før (r)
17.30 Lokale nyheter og sport
Ved Elisabeth Randulff.
17.40 Fotballmagasinet
Ved Knut Skeie Solberg.
17.50-17.55 Været m/konkurranse: Ukens bilde
18.30 Lokale nyheter og sport
Ved Elisabeth Randulff.
18.40 Fotballmagasinet
Ved Knut Skeie Solberg.
18.50-18.55 Været m/konkurranse: Ukens bilde
23.40 Lokale nyheter og sport
Ved Elisabeth Randulff.
23.50 Fotballmagasinet
Ved Knut Skeie Solberg.
24.00-00.05 Været m/konkurranse: Ukens bilde

UNDERHOLDNING/MUSIKK

BBC PRIME
05.00 Morgensending
10.00 The Life Laundry
10.30 Trading Up
11.00 Masterchef Goes Large
11.30 Wild Australasia
12.30 2 Point 4 Children
13.00 Kiss Me Kate
13.30 My Family
14.00 Miss Marple
15.00 The Inspector Lynley Mysteries
16.00 Passport to the Sun
16.30 Cash in the Attic
17.30 Bargain Hunt
18.00 Kiss Me Kate
18.30 My Family
19.00 Perfect Holiday
19.30 A Life Coach Less Ordinary
20.00 Cutting It
21.00 The Thick of It
21.30 The Smoking Room
22.00 Swiss Toni
22.30 3 Non-Blondes
23.00 Cutting It
24.00 2 Point 4 Children
00.30 Nattsending

MTV
06.00 Morgensending
09.00 Rewind 2006
10.00 Top 10 at Ten – Disco
11.00 3 From 1
12.00 US Top 20
13.00 Beats, Rhymes And Life
14.00 Don't Stop the Music
15.00 TRL
16.00 Fab Life of
17.00 Made
18.00 MTV Base Chart
19.00 The Lick
19.30 Trevor meets
20.00 Newlyweds
20.30 Punk'd
21.00 Cribs
21.30 Pimp My Ride
22.00 Viva La Bam
22.30 Wildboyz
23.00 South Park
23.30 Yo Momma
24.00 MTV 2 Takeover: The Killers
01.00 MTV Flasher
01.30 Nattsending

NATUR/DOKUMENTAR

Discovery Channel
05.10 Morgensending
13.00 American Chopper: Sunocos sykkel
14.00 Et helikopter blir født
14.30 Bilfikserne
15.00 Byggekongene
16.00 De beste noensinne: Bulldosere
17.00 Stunt junkies
18.00 Kjøretøy
19.00 American Chopper: Sunocos sykkel
20.00 Mythbusters: Tiørens fall
21.00 Ingeniørkunstens mesterverk: Sakhalin olje og is
22.00 Rally-VM: Bak rattet
23.00 Tøffe maskiner: Den oversjøiske utfordringen
23.30 Tøffe maskiner: Den oversjøiske utfordringen
24.00 Fra FBIs arkiver: Mørke skoger
01.00 Nattsending

travel
08.00 Morgensending
13.00 Bazaar: Berlin
13.30 The Travel Bug
14.00 A Fork in Africa
14.30 The Thrillseekers Guide
15.00 Globe Trekker
16.00 Viva
16.30 Earthwalkers
17.00 California Golf
17.30 Hollywood And Vines
18.00 Planet Food
19.00 World Class
19.30 Dream Destinations: Botswana
20.00 Opening Soon: San Francisco
20.30 Caprice's Travels: Mauritius
21.00 Beyond Borders: Trekking The Headhunters Trail, Malaysia
21.30 Extreme Travellers
22.00 Globe Trekker
23.00 Travel India Top 5
23.30 Great Drives
24.00-01.00 Destination Adventure: Oman

National Geographic Channel
12.00 Morgensending
13.00 Når katastrofen inntreffer
14.00 Jorden under lupen
15.00 Panda-barnehage
16.00 Hayden Turners villmarksutfordring
16.30 På eventyr med Crittercam-WildTech
17.00 Sjimpansedagbok
17.30 Hunder med jobber
18.00 Bibelen: Tapte byer
19.00 Dødelig dusin: Nord-Amerika
20.00 Utrolige øyeblikk
20.30 Når katastrofen inntreffer: Chicago Flight 191
21.30 I mors liv: Tvillinger, trillinger, firlinger
22.30 Jorden under lupen: Pyramider under lupen (p)
23.30 Galskap i laboratoriet
24.00 Bibelen: Jakten på Paktens ark
01.00 Nattsending

Animal Planet – it GRABS you
05.00 Morgensending
13.00 Dyr fra A til Å
13.30 Apestreker
14.00 Nære slektninger
15.00 Dyr fra A til Å
15.30 Dyr fra A til Å
16.00 Corwins eventyr
17.00 Dyrepolitiet i Houston
18.00 Kjæledyr i nød
18.30 Planetens morsomste dyr
19.00 Dingoer – fredløs i Australias outback
19.30 Apestreker
20.00 Naturens verden: Faraoenes tapte krokodiller
21.00 Dyrekamera: Ørkenhimmel
22.00 Miamis dyrepoliti
23.00 Nært og farlig: Knølhval, lavlandsgorilla og leopard
23.30 Veterinærvakten
24.00 Dyrepolitiet i Phoenix
01.00 Nattsending

Crime nature
06.00 Morgensending
12.00 Verdens dyr
12.30 Veterinærene i Hongkong
13.00 Sjimpansehistorier
14.00 Jaguarmannen
15.00 Rushtid på Antarktis
16.00 Hundeliv i Kina
17.00 Verdens dyr
17.30 Veterinærene i Hongkong
18.00 Dyrenes handelskammer
19.00 Høyt på strå i Afrika
20.00 In Deep
21.00 Silent Witness
22.00 Lov og orden: Kriminelle hensikter
23.00-24.00 Fitz

NYHETER

CNN International
06.00 Morgensending
11.00 Larry King
12.00 Business International
13.00 World News Asia
14.00 World News
14.30 World Sport
15.00 World News Asia
16.00 Your World Today
20.30 World Business Today
21.00 World News Europe
21.30 World Business Today
22.00 World News Europe
22.30 World Sport
23.00 Business International
24.00 World News
00.30 Nattsending

Sky News
05.00 Morgensending
07.00 Sunrise with Eamonn Holmes
10.00 Sky News Today
13.00 Lunchtime Live with Kay Burley
15.00 Sky News Today
18.00 Live at Five
19.00 News on the Hour
21.00 News, Sport & Weather
22.00 News, Sport & Weather
22.45 Technofile
23.00 Sky News at Ten
23.30 Sportsline
24.00 Sky News Tonight
01.00 News on the Hour
01.30 Nattsending

BBC World
05.00 Morgensending
13.00 World News Today
14.30 World Business Report
14.45 Sport Today
15.30 Asia Today
15.45 Sport Today
16.30 HARDtalk (r)
17.30 Kill or Cure? (r)
18.30 Asia Today
19.30 World Business Report
19.45 Sport Today
20.00 World News Today
21.30 Talking Movies
22.30 HARDtalk (r)
23.15 Sport Today
23.30 World Business Report
24.00 Nattsending

BARN

Nickelodeon
06.00 Dora utforskeren
06.25 Gnuffene
06.50 Fifi og Blomsterbarna
07.00 Bakgårdsgjengen
07.25 Miffy og vennene hennes
07.30 Dora utforskeren
07.55 PicMe
08.00 Postmann Pat
08.20 Kua Connie
08.30 Svampebob Firkant
08.55 KrittZonen
09.20 Diverse sendinger
15.10 All Grown Up
15.35 Kappa Mikey
16.00 Svampebob Firkant
16.30 Winx Club
17.00 Avatar
17.30-18.00 Unfabulous

Jetix
06.00 Tutenstein
06.25 Super Robot Monkey Team Hyperforce Go!
06.50 Captain Flamingo
07.05 Shuriken School
07.30 Pucca
07.45 Planet Sketch
08.00 Totally Spies
08.25 Team Galaxy
08.50 Martin Mystikk
09.15 Diverse sendinger
15.05 Oban Star Racers
15.30 Mystic Force med Power Rangers
15.55 A.T.O.M.
16.20 Martin Mystikk
16.45 Team Galaxy
17.10 Totally Spies
17.35-18.00 W.I.T.C.H.

Cartoon Network
06.00 Looney Tunes
06.30 Tom & Jerry
07.00 Ed, Edd & Eddy
07.30 Mr. Bean
08.00 Byggmester Bob
08.30 Thomas og Vennene
09.00 Diverse sendinger
14.00 Dexters lab
14.30 Camp Lazlo
15.00 Ed, Edd & Eddy
15.30 Transformers Cybertron
16.00 Biker Mice from Mars
16.30 Billy & Randis skumle eventyr
17.00 Se på Scooby-Doo
17.30 Teen Titans
18.00 Kveldssending

NRK P1

Dagsnytt hver hele time.
06.03 Distriktsprogram
07.50 Radiosporten
07.54 Distriktsprogram
08.18 Morgenandakt
08.25 Distriktsprogram
09.05 Nitimen
11.03 Distriktsprogram
11.50 Radiosporten
11.54 Distriktsprogram
13.05 Norgesglasset
15.05 Her og nå
16.03 Distriktsprogram
18.05 Balsam
18.40 Barnetimen
19.03 Værmelding
19.07 Kveldsåpent
22.05 Herreavdelingen
00.05 Nattønsket
02.03 Cowboy & Indianer
03.03 Norsk på norsk
04.03 Spill våken
05.33 Morgenandakt
05.45–06.00 Værmelding med varsel for fiskebankene

NRK P2

Dagsnytt hver hele time.
06.03 Tidlig tonefølge
06.30 Dagsnytt
06.40 Tidlig tonefølge forts
06.50 Mytekalender
07.00 P2s nyhetsmorgen
08.05 Kulturnytt
08.30 Dagsnytt
08.33 Kulturnytt forts
09.03 Scenerom
09.30 Ukas P2-artist: Knut Buen
10.03 Sånn er livet
11.03 Musikkmassasjen: Festspillspesial
12.03 Verdt å vite
12.30 Dagsnytt
12.45 Økonominytt
13.03 Museum
13.30 Sámi Radio
14.03 BluesAsylet
15.03 Kulturnytt
15.30 Musikkredaksjonen
16.03 RadioSelskapet
17.03 Scenerom
17.30 Dagsnytt
18.03 Dagsnytt atten
19.00 Ukas P2-artist
19.30 Kammertjenerne: Hardanger musikkfest
20.30 Radiofront – Ordfront
21.00 Radiofront – Filmfront
21.30 Radiofront – Popfront
22.05 Mytekalender
22.15 P2s Blå Mix
00.05–06.00 Notturno

NRK P3

P3-nyheter hver halvtime fra 07.00-10.00, deretter hver hele time fram til 17.00.
06.03 P3morgengry
07.02 P3morgen
10.02 Mina
12.02 Ken eller Torkil
13.05 Drillpikene
14.02 Kompani Knudsen
16.02 Osenbanden
18.03 Lydverket
20.03 Pyro
22.05–24.00 Urørt

kanal 24

Nyhetspuls hver time.
05.00 Best of Hvaersaagod takkskalduha
06.03 Bergestuen direkte
09.03 SAAB
11.03 Hværsaagod takkskalduha & co
13.05 Canal Royal
15.03 Rett Hjem
17.00 Nyhetspuls 17
18.03 Sportspuls 18
18.30 Småprat
18.40 Minipuls
19.03 Jång
20.03 Hei, Rune!
22.05 ny: Norsk
23.03 DJ Alias
00.10 Superstreng
01.00 Paradis
02.00 Nyhetspuls 17
03.00–05.00 SAAB

P4 Radio Hele Norge

Nyheter hver hele time.
06.00 P4s Radiofrokost
09.00 Formiddag med Normann
11.00 Michael direkte
13.00 Colosseum
15.00 Midt i Trafikken
17.30 Sytten Tretti
18.00 Radio Rama
19.30 Barnas Beste
20.00 Kveldsshowet
23.00 Den Beste Tiden
01.00 Sytten Tretti
01.30–06.00 Lyden av P4

ONSDAG 30. MAI

NRK 1

002

19.55: Dag Lindebjerg og Magnus Stangeland drar innom en rekke tradisjonshavner på vei til kystfestivalen i Skudesneshavn.

07.30 Jukeboks: Autofil *90276* **08.30** Jukeboks: Dansefot *8837301* **09.35** Hvorfor, Ouafa? (t) (r) (5:5) *6642585* **10.05** Muntlig spørretime *4107363* **11.05** Oddasat (t) (r) *1105978* **11.20** Distriktsnyheter (r) *2401189* **12.00** Siste nytt *73721* **12.05** Distriktsnyheter (r) *4004081* **13.00** Siste nytt *49769* **13.05** Distriktsnyheter (r) *463905* **14.00** Siste nytt *23160* **14.05** Distriktsnyheter (r) *945924* **15.00** Giro d'Italia: 17. etappe. Lienz – Monte Zoncolan. Kommentatorer: Ove Eriksen og Dag Erik Pedersen. *19363* **16.00** Siste nytt *23108* **16.03** Giro d'Italia: 17. etappe forts *300046295* **17.30** Siste nytt *96479* **17.40** Oddasat (t) *208450*

17.55 Nyheter på tegnspråk *1498547*

18.00 Barne-TV *50027*
18.00 Nysgjerrige Nils,
18.15 I Mummidalen (ttv) (r)

18.40 Distriktsnyheter *675978*

19.00 Dagsrevyen (ttv)
med sport. *653*

19.30 Forbrukerinspektørene
Forbrukermagasin. *28479*

19.55 Der fartøy flyte kan (ttv)
(8:8) Norsk dokumentarserie. I dette siste programmet drar Dag Lindebjerg og kystentusiasten Magnus Stangeland på båttur langs kysten med den nesten 100 år gamle lystyachten «Faun». *194214*

20.25 Redaksjon EN *713363*

20.55 Distriktsnyheter *3152905*

21.00 Dagsrevyen 21
med Norge i dag og sport. *48092*

21.40 Vikinglotto *3481382*

21.45 Lov og orden: New York (t)
(7:21) Am. krimserie. Detektivene prøver å knytte selvmordet til en immigrant til ektemannen. *195547*

22.30 Den globale miljøhistorien (t)
(1:4) Da. dokumentarserie. Blyholdig bensin fantes helt tilbake i 1920-årene, da den amerikanske bilindustrien tilsatte bly i bensinen for å gjøre bilmotorene mer effektive. Bly var allerede den gang et kjent giftstoff, men det tok 60 år før blyholdig bensin gradvis ble avskaffet. *672*

23.00 Kveldsnytt
med sport. *78011*

23.15 Sykkelkveld fra Italia *5168634*

23.25 Carnivále (t) (r)
(1:12) Am. dramaserie. *1246363*

00.20-01.20 Varehus nr 180
Sv. dokumentar. *2478561*

NRK 2

007

22.35: Williams barn er ikke de eneste som får sjokk når testamentet leses opp, det gjør også enken (Sally Field) i «Brothers & Sisters».

06.00 TV 2 Junior *21856* **06.25** God morgen Norge. *45629566* **09.30** Nyhetene *4770092* **09.40** FrokostQuiz *2913479* **10.05** TV 2 Junior *9482092* **10.10** Bare for moro skyld *9481363* **10.15** God morgen Norge (r). *6068672* **12.10** Tabloid (r) *888905* **12.40** Hotel Cæsar (r) (9) *809498* **13.10** Alle som en (11) *706108* **13.40** Home and Away (r) (206) *933214* **14.05** Den syvende himmel (r) (4) *6864943* **14.55** Party of Five (r) (10) *1466473* **15.40** Home and Away (207) *1254905* **16.05** Malcolm i midten (r) (12) *1210189* **16.35** Venner for livet (r) (8) *4300585* **17.05** Scrubs (4) *5700059* **17.30** That '70s Show (r) (5) *6769*

18.00 Hotel Cæsar (r)
(97) Norsk dramaserie. *7498*

18.30 Nyhetene og Sporten *75360*

18.50 Været *4703671*

18.55 Tabloid *8660769*

19.30 Hotel Cæsar
(98) Norsk dramaserie. Julie har funnet lykken med Amnesty-mannen Jonas, men på grunn av samarbeidsavtalen mellom Amnesty og Anker-Hansen-konsernet, blir turtelduene enige om å holde forholdet hemmelig til alt samarbeid er avsluttet. *5011*

20.00 Hos Martin (r)
(7) Norsk komiserie. Eva skal på date, og Martin og Lars skal sitte barnevakt for lille Marius. *2924*

20.30 Seks som oss på settet
Vi blir med bak kulissene til den populære serien. *1295*

21.00 Nyhetene *65450*

21.20 Været *3666295*

21.25 Sportsnyhetene *8205059*

21.35 EM-studio *8297030*

21.45 Holmgang
Norsk aktualitetsprogram. *2381189*

22.35 Brothers & Sisters
(2:23) Am. dramaserie. Både Williams barn og enken etter ham får sjokk når den avdøde patriarkens siste ønsker blir gjort kjent. *2302672*

23.25 Nyhetene *9390030*

23.35 Været *5323301*

23.40 Sportsnyhetene *4448363*

23.50 60 Minutes *533498*

00.40 24 (r)
(13:24) Am. spenningsserie. *5434239*

01.30 Hjelp, vi gifter oss! *6275615*

02.20 Sportsnyhetene (r) *58609702*

02.25 EM-studio (r) *9656257*

02.35-02.45 Været (r) *1178306*

NRK 2

029

20.05: I «Planeten vår» i kveld skal vi se på ørkenen og dyrene som lever der.

14.05 Svisj chat *32223160* **14.15** Standpunkt (r) *3017092* **15.00** Siste nytt *8781635* **15.05** Anne fra Bjørkely (t) (r) (1:4) *89761818* **15.55** Creature Comforts: Hvordan har vi det? (t) *46696363* **16.05** Amigo (r) *1504382* **16.30** Fabrikken *3686189* **17.00** Er vi lykkelige, far? (t) (r) (3:3) *3687818* **17.30** Tinas mat (t) (r) (8:8) *3680905*

18.00 Siste nytt *3979547*

18.10 Festnachspiel (r) *6502276*

18.40 Festnachspiel (r)
Konsert. *7913276*

18.55 Jan i naturen: Havørnen (r) *7936127*

19.10 Dagdrømmeren (t) (r)
(7:16) Am. komiserie. *3509030*

19.30 Trav: V65 *5785653*

20.00 Siste nytt *6223721*

20.05 Planeten vår: Ørken (ttv) (r)
(5:5) Br. naturserie. *25896906*

20.55 City of Men (t) (r)
(6:9) Brasiliansk dramaserie. *86132479*

21.30 Piknik ved Hanging Rock (t)
Austr. drama fra 1975. Året er 1900 og det er valentindagen. En gruppe skolepiker reiser på piknik til Hanging Rock. Noen av dem kommer aldri tilbake. I rollene: Rachel Roberts, Donic Guard, Helen Morse. Regi: Peter Weir. (15 år) *30986092*

23.15 Welcome to Collinwood (t)
Am. komedie fra 2002. Selv om man sitter i fengsel, kan man godt komme på en genial plan som vil innbringe en formue, og få respekt i hele nabolaget. I rollene: Luis Guzman, Patricia Clarkson, George Clooney. Regi: Anthony Russo. (11 år) *13232498*

00.35 Svisj chat *25590122*

03.00-06.00 Svisj *76298572*

N

011

20.45: «Ugly Betty» har tatt på seg å arrangere en fest på en middelalderrestaurant.

07.00 Interaktiv frokost *81720856* **10.15** Airline (r) (4:12) *7449943* **10.45** Oliver's Twist (r) (24) *5429030* **11.15** Design Inc (r) (10:18) *5419653* **11.45** Smarte rom (r) (22) *5706045* **12.15** Glamour (4792) *3622011* **12.40** The Rachael Ray Show (144) *3371092* **13.40** Familietrøbbel (r) (65:91) *610818* **14.10** What I Like About You (r) (27:86) *414289* **14.40** Gilmore Girls (r) (1:22) *8325547* **15.30** Degrassi High (r) (5:19) *590634* **16.00** Steg for steg (r) (111:160) *591363* **16.30** Mine beste år (r) (6:46) *945160* **17.00** Spin City (r) (8:26) *953189* **17.30** Lokale sendinger/OSLO-TV *956276*

18.00 Aktuelt, sporten og været *951301*

18.15 Bymagasinet *386479*

18.30 Lokale sendinger/ OSLO-TV *965924*

19.00 The Planet's Funniest Animals *589452*

19.30 America's Funniest Home Videos *434059*

19.55 Gilmore Girls
(20:22) Am. dramaserie. *3989996*

20.45 Ugly Betty
(22:23) Am. dramaserie. Betty har påtatt seg oppgaven å organisere et Mode-event. *4425653*

21.40 LOST
(19:23) Am. spenningsserie. Locke tar med seg Sawyer i junglen. *6333924*

22.30 Aktuelt, sporten og været *862818*

22.50 Cold Case
(18) Am. krimserie. Teamet gjenåpner en sak fra 1999. *1160063*

23.40 Lokale sendinger/ OSLO-TV *9779450*

00.10 Pyramidenes hemmeligheter (r) *4518615*

01.10 Cold Case (r) *3052431*

02.00 Aktuelt, sporten og været *9753621*

02.20 Magnum, P.I. (r) *1722580*

03.15-07.00 Mess-TV *54627870*

TV 3

013

21.30: Mickey og Francis leter etter kvinnen som skal gjøre dem lykkelige i «She's the One».

06.30 Barnetreern *1699498* **08.30** TV-shop *776127* **09.30** Akutten (r) (14) *4552276* **10.20** Reba (r) (50) *3129382* **10.45** Beverly Hills 90210 (r) (85) *8154540* **11.35** Dr. Phil (803) *8904030* **12.30** I gode og onde dager (r) (2522) *2219092* **13.20** I gode og onde dager (2523) *8737924* **14.10** Oprah (r) (651) *195522* **15.05** Homsepatruljen USA (r) (35) *9166092* **16.00** The O.C. (r) (25) *571634* **17.00** 8 Simple Rules (36) *238382* **17.30** Alle elsker Raymond (r) (191) *248769*

18.00 Simpsons (r) *249498*

18.30 Kongen av Queens (r)
(130) *224189*

19.00 Oprah
(652) Am. talkshow. Oprah gir tips for å unngå svindel. *192455*

20.00 Two and a Half Men
(37) *338721*

20.30 Dokumentar: Ekstrem overvekt
(2) Br. dokumentarserie. *689092*

21.30 She's the One
Am. romantisk komedie fra 1996. To brødre, Mickey og Francis, har på hver sin måte prøvd å oppfylle sin fars leveregel «du skal først og fremst gjøre det som gjør deg lykkelig». Kan guttene oppfylle sin fars gyldne regel når det er en kvinnelig strek i regningen? I rollene: Edward Burns, Jennifer Aniston, Maxine Bahns, Cameron Diaz. Regi: Edward Burns. *5541030*

23.25 Kongen av Queens (r)
(127) *6715740*

24.00 Seinfeld (r) *256580*

00.30 Bundy (r) *3737615*

01.00 Taus forklaring
Am. thriller fra 1999. *8005899*

02.45 Sexskolen (r) *2600986*

03.30 Timecop 2
Am. science fiction fra 2003. (11 år) *1452035*

04.50-05.45 Oprah (r) *9501509*

SVT 1

06.00 Gomorron Sverige
09.30 Ramp Höjdare
10.00 Poniente (r)
10.25 Sport mit Simone (r)
10.30-11.00 Lab Rats (r)
12.00 Rapport
12.05-12.35 En ljusglimt i mörkret (r)
14.20 Rätt upp i 90-talet
Am. romantisk dramakomedie fra 1999.
16.00 Rapport
16.10 Gomorron Sverige
17.00 Djurvän på smittojakt
17.30 Krokodill
18.00 Fifi och blomsterfröna
18.10 Yoko! Jakamoko! Toto!
18.15 En unge till
18.25 Bumsfilibaba igen
18.30 Hjärnkontoret
18.45 Zoé Kézako (r)
19.00 Bobster: Polleke
19.30 Rapport
20.00 Vädrets makter
20.30 Mitt i naturen
21.00 Extras
21.30 En sång för Martin
Da./sv. drama fra 2001. (11 år)
23.25 Rapport
23.35 Kulturnyheterna (r)
23.45 I sinnets våld (r)
00.45-06.00 Sändningar från SVT24

SVT 2

09.30-15.00 24 Direkt
16.40 Örter – naturens eget apotek (r)
17.00 Perspektiv
17.20 Nyhetstecken
17.30 Oddasat
17.45 Uutiset
17.55 Regionala nyheter
18.00 Aktuellt
18.15 Litteraturpriset till Astrid Lindgrens minne
19.00 Kulturnyheterna
19.10 Regionala nyheter
19.30 Motorist (r)
20.00 Söderläge
20.30 Barnens bokbank
21.00 Aktuellt
21.25 A-ekonomi
21.30 Vetenskapsmagasinet
22.00 Nyhetssammanfattning
Utenriks-, innenriks- og regionale nyheter.
22.03 Sportnytt
22.15 Regionala nyheter
22.25 Väder
22.30 Hallå Europa
Reportasjeserie.
23.00 Förfest hos Gabriel (r)
23.30-00.25 På spaning efter Mozart (r)

4

05.00 Morgensending
12.25 Hem till gården
12.55 Nyheterna
13.00 Dagens rätt
Direktesendt travsport.
13.30 Nya tider (r)
14.00 Ordjakten
14.50 Nyheterna
14.55 Kung av Queens (r)
15.25 Tredje klotet från solen (r)
15.55 Will & Grace (r)
16.25 That '70s show (r)
16.50 Miss Match
17.50 Lokala nyheter
17.53 Vädret
17.55 Supernanny: fallet Jean (r)
18.05 Keno
18.10 Supernanny: fallet Jean forts (r)
18.40 Lotto med drömvinsten
18.50 Lokala nyheter
18.55 Lokalt väder
19.00 Nyheterna och Ekonominyheterna
19.30 Hon och Hannes (r)
20.00 Tio barn och fler på väg!
21.00 Lost
21.55 Lokala nyheter
22.00 Nyheterna, Ekonominyheterna och Sporten
22.25 Vädret
22.35 American Idol
23.35 Vinnare: V64
00.05 The District (r)
01.00 Nattsending

DR 1

06.30 Morgenhår
08.30 Diamanterne fra Vodder Sogn (r)
09.00 Grønne glæder
09.30 Smagsdommerne
10.25 OBS
10.30 Græsrødder (r)
11.00 den 11. time
11.30 Dyre-Internatet (r)
12.00 TV-avisen
12.10 Kontant (r)
12.35 Ud i naturen (r)
13.00 Hvad er det værd? (r)
13.25 Aftenshowet (r)
14.20 Hokus Krokus (r)
14.50 Nyheder på tegnsprog
15.00 TV-avisen med vejret
15.10 Dawson's Creek
16.00 Hjerteflimmer (r)
16.30 Barracuda
17.30 Der var engang....
18.00 Aftenshowet
18.30 TV-avisen med Sport
Nyhetsprogram.
18.55 Aftenshowet med Vejret
19.30 Mig og min alder (r)
20.00 Søren Ryge direkte
20.30 Min store drøm – Bruden
21.00 TV-avisen med Penge og SportNyt
22.00 Kriminalkommissær Foyle
23.40 Onsdags Lotto
23.45 Iværksætterne
00.15-01.15 Den deprimerede reporter

TV 2

06.00 TV 2 Teddy
07.00 Go' morgen Danmark
11.00 Regionalprogrammer
12.00 Nyhederne, Finans, Sporten
12.10 Regionale nyheder
12.35 Lille doktor på prærien
13.30 Vild med dig
14.00 Nyhederne, Finans, Sporten
14.10 Kongen af Queens
14.40 Once and Again
15.30 Hope & Faith
16.00 Nyhederne, Finans, Sporten
16.05 Regionale nyheder
16.15 Beverly Hills 90210 Classic
18.00 Nyhederne, Finans, Sporten
18.10 Regionale nyheder
18.20 Vejret
18.25 Go' aften Danmark
19.00 Nyhederne
19.30 Regionalprogram
20.00 Hjertebørn
20.35 Ugly Betty
21.25 Klovn
22.00 Nyhederne og Finans
22.20 Regionale nyheder
22.30 Vejret
22.35 SportsNyhederne
22.50 Dags Dato Special
23.35 Mordsalen
01.10 H. G. Wells' mange verdener
02.40 60 Minutes
03.30 Vild med dig
03.55 Sams bar
04.20 Go' aften Danmark
04.50-06.00 Små og store synder

TV 3 Z

06.00 Frokostblanding
09.00 TV-Shop
10.05 ZTV Mix
11.45 ZTV Mix
13.00 Alternativt
14.05 ZTV Mix
15.00 Betong (r)
16.00 ZTV Mix
17.00 Seinfeld (r)
17.30 Bundy
18.00 Dawson's Creek (r)
19.00 Simpsons (r)
19.30 Ally McBeal
Am. dramaserie. Ally, Georgia og Renee melder seg på kickboksingkurs for å kvitte seg med litt stress, men når Ally og Georgia møtes i ringen, mister de alle hemninger og gyver løs på hverandre. Cage insisterer på at Ally besøker smileterapeuten hans.
20.30 Kongen av Queens (r)
21.00 Seinfeld (r)
21.30 Taust vitne
Silent Fall. Am. thrillerdrama fra 1994. (15 år)
23.30 Simpsons (r)
00.05 Verdens villeste videoer (r)
01.05 Ally McBeal (r)
02.00 Bundy (r)
02.40-04.00 Nachspiel

FILM

CANAL+ FILM 1
05.35 Morgensending
10.30 Strings
Da./sv./norsk-br. dukkefilm fra 2004.
12.00 Heroes
12.45 Actors Studio: Dave Chappelle, del 2
13.30 Wallander – Blodsbånd
Sv. krimdrama fra 2006.
15.00 1:1
Da. drama fra 2006.
16.35 The Man
Am. actionkomedie fra 2005.
17.55 De-Lovely
Am. biografisk musikal fra 2004.
20.00 Jean de Florette
Fr. drama fra 1986. (12 år)
22.00 Heroes
23.00 Mannen med den røde sko
Am. komedie fra 1985.
00.30 Nattsending

CANAL+ FILM 2
05.45 Morgensending
08.30 The Sandlot 2
Am. familiefilm fra 2005.
10.15 Sex, Love and Lies
Am. komedie fra 2004.
11.45 Reds
Am. drama fra 1981.
14.55 Independence Day
Am. science fiction fra 1996.
17.20 Infernal Affairs III
Hong kong-kinesisk actionthriller 2003.
19.15 Kjærlighet på spill
Am. komedie fra 2005.
21.00 The Island
Am. science fiction fra 2005.
23.15 Actors Studio: Jodie Foster
00.05 Cheerleader Diaries 7
01.55 Entourage
02.25 Palindromes
04.05 Nattsending

CANAL+ FILM 3
05.25 Morgensending
08.45 Heroes
09.30 Coach Carter
Am. drama fra 2005.
11.45 Elsk meg i morgen
Norsk drama fra 2005.
13.10 Remember Me
It. drama fra 2003.
15.20 Tess
Fr. drama fra 1979.
18.05 Charlie og sjokoladefabrikken
Am. familiefilm fra 2005.
20.00 South Park
«Go God Go».
20.25 South Park
«Go God Go XII».
21.00 Le transporteur II
Fr. actionthriller fra 2005.
22.25 Land of Plenty
Am. drama fra 2004.
00.25 Walkout
02.15 A History of Violence
03.50 Nattsending

CANAL+ MIX
12.00 Morgensending
13.30 Being Julia
15.10 Der Untergang
17.40 Van Veeteren – Svalen, katten, rosen, døden
Sv. krimdrama fra 2006.
19.10 Golf TV: Playing Lessons with the Pros
Undervisning og reportasjer fra golfens verden.
19.35 Golf TV: What's in the Bag
Reportasjer og undervisning fra golfens verden.
20.00 The Tesseract
Japansk thriller fra 2003.
21.35 Samurai Champloo
22.00 Samurai Champloo
22.25 Kniven i vannet
Polsk drama fra 1962.
24.00-01.25 Mes meilleurs copines

TV1000 CLASSIC
05.10 Morgensending
10.10 Zenon: Z3
Am. komedie fra 2004.
11.50 Spice World – The Movie
Br. musikkomedie fra 1997.
13.20 American High
Am./kan./ty. komedie fra 2004.
14.50 Say I Do – Di que Si
Sp. komedie fra 2004.
16.30 The Forgotten
Am. science fiction-dramathriller fra 2004. (15 år)
18.00 Imaginary Heroes
Am./ty./be. dramakomedie fra 2004.
20.00 Happy Endings
Am. dramakomedie fra 2005.
22.10 The Alibi
Nederlandsk-am. dramakomedie fra 2006.
24.00 My Baby Got Back
02.10 Nattsending

TV1000 CLASSIC NORDIC
05.00 Morgensending
09.00 Havnebyen
Sv. drama fra 1948.
11.00 Beck – Ukjent avsender
Sv. thrillerdrama fra 2002.
13.00 Anton
Da. familiedrama fra 1996.
15.00 Havnebyen
Sv. drama fra 1948.
17.00 Fyra veckor i juni
Sv. drama fra 2005.
19.00 Anton
Da. familiedrama fra 1996.
21.00 Mamma, pappa, barn
Sv. romantisk drama fra 2003.
23.00 Beck – Mannen med ikonerna
Sv./norsk-da. TV-thriller fa 1997.
01.00 Ogifta par – en film som skiljer sig
02.40 Nattsending

TV1000 CLASSIC ACTION
06.00 Morgensending
10.00 The Last Shot
Am. komedie fra 2004.
12.00 Vampire Bats
Am. grøsser fra 2005.
14.00 Mer penger!
Am. romantisk thrillerkomedie fra 1992.
16.00 The Deal
Am./kan. dramathriller fra 2005.
18.00 Hard Candy
Am. thrillerdrama fra 2005.
20.00 Velkommen til Sarajevo
Br./am. krigsdrama fra 1997.
22.00 The Football Factory
Br. drama fra 2004.
24.00 Lil Jon's Vivid Vegas Party
02.00 Urban Legends 3 – Bloody Mary
04.00 Nattsending

TV1000 CLASSIC FAMILY
05.00 Morgensending
09.00 Barbie Diaries
Am. tegnefilm fra 2006.
11.00 Hardball
Am./ty. drama fra 2001.
13.00 Rip Girls
Austr./am. familiefilm fra 2000.
15.00 Angels in The Infield
Am. komedie fra 2000.
17.00 Lånerne
Am./br. familieeventyr fra 1997.
19.00 Skyld på piccolo'n
Br./am. komedie fra 1992.
21.00 Vanity Fair
Br./am. dramakomedie fra 2004.
23.20 The Wedding Date
Am. romantisk komedie fra 2005.
01.00 Love Rules
03.00 Nattsending

TCM
06.00 Morgensending
08.50 Alfred the Great
Br. historisk drama fra 1969.
10.50 The Girl and the General
Fr./it. drama fra 1967.
12.30 MGM's Big Parade Of Comedy
Am. komedie, 1964.
14.00 Ask Any Girl
Am. komedie fra 1959.
15.35 Girl Happy
Am. musikal fra 1965.
17.10 The V.I.P.s
Br. drama fra 1963.
19.10 The Biggest Bundle of Them All
Am. komedie fra 1968.
21.00 Cannery Row
Am. drama fra 1982.
22.55 The Split
Am. krimdrama fra 1968.
00.25 Mr Ricco
02.05 Nattsending

Hallmark Channel
06.00 Morgensending
11.00 Everwood
12.00 McLeod's Daughters
13.00 The Long Way Home
Am. eventyrdrama fra 1997.
14.45 The Prince and the Pauper
Ungarsk-br. periodedrama fra 2000.
16.30 Mary & Tim
Am. romantisk drama fra 1996.
18.00 Everwood
19.00 McLeod's Daughters
20.00 West Wing
21.00 Without a Trace
22.00 Fatal Error
Am. thriller fra 1999.
23.45 They Shoot Divas, Don't They?
01.30 Without a Trace
02.30 Nattsending

SPORT

EUROSPORT
08.30 Morgensending
10.45 Tennis: Game, Set & Mats (r)
11.00 Tennis: French Open
16.00 Sykling: Giro d'Italia
17.30 Tennis: French Open
20.30 Tennis: Game, Set & Mats
20.45 Seiling: Inside Alinghi
20.50 Wednesday Selection
20.55 Sprangridning
21.55 Ryttersport: Riders Club
22.00 Wednesday Selection Guest
22.05 Golf: Asian Tour
22.35 Golf: Golf Club
22.40 Seiling: Yacht Club
22.45 Tennis: French Open
23.45 Kampsport: Fight Club (r)
00.45 Nattsending

SPORT N
14.00 Fotball: Playoff til Premier League (r)
Finale: Derby - West Bromwich.
15.45 Bowling: Go RVing Classic (r)
17.00 Golf: Europatouren
18.00 Flysport: Red Bull Air Race World Series 2007 (r)
19.00 Seamaster Sailing Series
19.30 Pole Position
Norsk motorsportmagasin.
20.00 Injection
20.30 Flysport: Red Bull Air Race World Series 2007 (r)
21.30 Kampsport: K-1
23.00-01.00 MansionPoker.com Poker Dome Challenge
Pokerturnering.

CANAL+ SPORT 1
13.45 Ishockey: Elitserien
Modo – Timrå fra 14/3.
15.45 Italiensk serie A
Opptak fra 27/5.
17.35 Golf TV: Golf Channel Academy
18.00 Golf News
Siste nytt fra golfens verden.
18.30 FIFA Futbol Mundial
19.00 Slapshot – Nattens NHL
Høydepunkter og intervjuer fra nattens kamper i NHL.
19.45 Ishockey: NHL Playoffs
Dagens kamp i opptak.
21.45 Slapshot – Nattens NHL
22.15 FIFA Futbol Mundial
22.45 Golf: Classic US Opens
23.35 Golf News
24.00-00.25 Golf TV: Golf Channel Academy

Zebra 2
12.15 Glitz
13.15 Hollyoaks (r)
13.45 Snowy River
14.40 Hope and Faith (r)
15.05 Melrose Place
15.55 Helene og gutta
16.25 Rollebytte
16.55 Hollyoaks
17.20 Mot i brøstet (r)
17.50 Hjelp, vi gifter oss! (r)
18.40 Hollywood-profiler: Goldie and Kate (r)
19.30 Mot i brøstet
20.00 Nyhetene og Sporten
20.15 American Idol
21.45 Jericho
22.35 American Idol – resultater
Én av finalistene må forlate konkurransen.
23.00 The Italian Job
Am. actioneventyr fra 2003. (15 år)
00.50-01.35 Smittejegerne (r)

LOKAL

TV vest
06.30-08.30 Reprise fra dagen før (r)
17.30 Lokale nyheter og sport
Ved Elisabeth Randulff.
17.40 Magasinet
Magasin med kulturnyheter, underholdning og opplevelser. Ved Veronica Simone Fjeld og Marte Skodje.
17.50-17.55 Været m/konkurranse: Ukens bilde
18.30 Lokale nyheter og sport
18.40 Magasinet
Magasin med kulturnyheter, underholdning og opplevelser.
18.50-18.55 Været m/konkurranse: Ukens bilde
23.40 Lokale nyheter og sport
Ved Elisabeth Randulff.
23.50 Magasinet
Magasin med kulturnyheter, underholdning og opplevelser.
24.00-00.05 Været m/konkurranse: Ukens bilde

UNDERHOLDNING/MUSIKK

BBC PRIME
05.00 Morgensending
09.30 Perfect Holiday
10.00 A Life Coach Less Ordinary
10.30 Trading Up
11.00 Masterchef Goes Large
11.30 Weird Nature
12.00 Extreme Animals
12.30 2 Point 4 Children
13.00 Kiss Me Kate
13.30 My Family
14.00 Miss Marple
15.00 Cutting It
16.00 Passport to the Sun
16.30 Cash in the Attic
17.30 Bargain Hunt
18.00 Kiss Me Kate
18.30 My Family
19.00 Location, Location, Location
20.00 Cutting It
21.00 Murder In Mind
22.00 Swiss Toni
22.30 3 Non-Blondes
23.00 Cutting It
24.00 2 Point 4 Children
00.30 Nattsending

MTV Music Television
06.00 Morgensending
09.00 Rewind 1998
10.00 Top 10 at Ten – Hip Hop
11.00 3 From 1
12.00 Euro Top 20
13.00 Beats, Rhymes And Life
14.00 Don't Stop the Music
15.00 TRL
16.00 Fab Life of
17.00 Made
18.00 Euro Top 20
19.00 The Hills
19.30 The Hills
20.00 Newlyweds
20.30 Punk'd
21.00 Cribs
21.30 Pimp My Ride
22.00 Viva La Bam
22.30 Wildboyz
23.00 South Park
23.30 Yo Momma
24.00 The Block
01.00 MTV Flasher
01.30 Nattsending

NATUR/DOKUMENTAR

Discovery Channel
05.10 Morgensending
13.00 American Chopper: Sunocos sykkel
14.00 Et helikopter blir født
14.30 Bilfikserne: Porsche 928
15.00 Byggekongene: Tung Chung – Hong Kongs nye taubane
16.00 De beste noensinne: Våpen
17.00 Stunt junkies
18.00 Kjøretøy: Vestkanten
19.00 American Chopper: Bill Murrays sykkel 1
20.00 Mythbusters: Levende begravd
21.00 Når katastrofen inntreffer: Vannrørkatastrofe
22.00 Mann mot natur
23.00 De siste timene: John Belushi
24.00 Fra FBIs arkiver: Terror i hjemmet
01.00 Nattsending

travel
08.00 Morgensending
13.00 Distant Shores
13.30 The Travel Bug
14.00 Hollywood And Vines
14.30 The Thirsty Traveler
15.00 Globe Trekker
16.00 Earthwalkers
17.00 Postcards from Paradise: Scotland
17.30 The Thirsty Traveler
18.00 Globe Trekker
19.00 A Fork in Africa: Tunisia
19.30 Dream Destinations: Cape Town
20.00 The Travel Bug: Florida Gulf Coast
20.30 Travel India Top 5
21.00 Grainger's World: The Marvels of Madagascar
22.00 Globe Trekker
23.00 The Thirsty Traveler
23.30 Earthwalkers: Baracoa, Cuba
24.00 Great Historic Sites
01.00 Nattsending

National Geographic Channel
12.00 Morgensending
14.00 Kjempekonstruksjoner: USS Virginia
15.00 Skattejegere: Kinas frosne ørken
16.00 Mikrosafari: Livet som insekt
17.30 Produksjonen av Mikrosafari
18.00 Bibelen: Åpenbaringens hemmeligheter
19.00 Dødelig dusin: India
20.00 Flere utrolige øyeblikk
20.30 Når katastrofen inntreffer: Bombene på Bali
21.30 Skraphjem
22.30 Kjempekonstruksjoner: Nordsjøveggen
23.30 Galskap i laboratoriet
24.00 Bibelen: Åpenbaringens hemmeligheter
01.00 Nattsending

Animal Planet / itGRABSyou
05.00 Morgensending
14.00 Naturens verden: Faraoenes tapte krokodiller
15.00 Dyrekamera: Ørkenhimmel
16.00 Corwins eventyr: Sjimpansepolitikk
17.00 Dyrepolitiet i Houston
18.00 Kjæledyr i nød
18.30 Planetens morsomste dyr
19.00 Dyr fra A til Å: Pappaer med tæl
19.30 Apestreker
20.00 Dyreparken – Villdyr i Afrika
21.00 Store havopplevelser: Den røde djevelblekkspruten
22.00 Miamis dyrepoliti
23.00 Nært og farlig: Leppebjørn
23.30 Veterinærvakten
24.00 Dyrepolitiet i Phoenix: Sitter fast!
01.00 Nattsending

Crime nature
06.00 Morgensending
12.30 Veterinærene i Hongkong
13.00 Dyrenes handelskammer
14.00 Høyt på strå i Afrika
15.00 Uønsket besøk
16.00 Dyrene slår alarm
17.00 Verdens dyr
17.30 Veterinærene i Hongkong
18.00 Dyrenes magiske forvandling
19.00 Barro Colorados flaggermus
20.00 Den siste detektiven
22.00 Lov og orden: Kriminelle hensikter
23.00-24.00 ReGenesis

NYHETER

CNN International
06.00 Morgensending
11.00 Larry King
12.00 Business International
13.00 World News Asia
14.00 World News
14.30 World Sport
15.00 World News Asia
16.00 Your World Today
20.30 World Business Today
21.00 World News Europe
21.30 World Business Today
22.00 World News Europe
22.30 World Sport
23.00 Business International
24.00 World News
00.30 Nattsending

Sky News
05.00 Morgensending
06.30 Sky World Review and Business Report
07.00 Sunrise with Eamonn Holmes
10.00 Sky News Today
13.00 Lunchtime Live with Kay Burley
15.00 Sky News Today
18.00 Live at Five
19.00 News on the Hour
21.00 News, Sport & Weather
22.00 News, Sport & Weather
23.00 Sky News at Ten
23.30 Sportsline
24.00 Sky News Tonight
01.00 News on the Hour
01.30 Nattsending

BBC World
05.00 Morgensending
13.00 World News Today
14.00 BBC News
14.30 Business Report
14.45 Sport Today
15.00 BBC News
15.30 Asia Today
15.45 Sport Today
16.00 BBC News
16.30 HARDtalk (r)
17.30 Fast Track (r)
18.30 Asia Today
19.30 Business Report
19.45 Sport Today
20.00 World News Today
21.30 Our World
22.30 HARDtalk (r)
23.15 Sport Today
23.30 Business Report
24.00 Nattsending

BARN

Nickelodeon
06.00 Dora utforskeren
06.25 Gnuffene
06.50 Fifi
07.00 Bakgårdsgjengen
07.25 Miffy og vennene
07.30 Dora utforskeren
07.55 PicMe
08.00 Postmann Pat
08.20 Kua Connie
08.30 Svampebob Firkant
08.55 Diverse sendinger
14.15 Rockos moderne liv
14.30 Hey Arnold!
14.55 Rugrats
15.10 All Grown Up
15.35 Kappa Mikey
16.00 Svampebob Firkant
16.30 Winx Club
17.00 Avatar
17.30-18.00 Unfabulous

Jetix
06.00 Tutenstein
06.25 Super Robot Monkey Team Hyperforce Go!
06.50 Captain Flamingo
07.05 Shuriken School
07.30 Pucca
07.45 Planet Sketch
08.00 Totally Spies
08.25 Team Galaxy
08.50 Diverse sendinger
14.40 Spiderman
15.05 Oban Star Racers
15.30 Mystic Force
15.55 A.T.O.M. Alpha Teens on Machines
16.20 Martin Mystikk
16.45 Team Galaxy
17.10 Totally Spies
17.35-18.00 W.I.T.C.H.

Cartoon Network
06.00 Looney Tunes
06.30 Tom & Jerry
07.00 Ed, Edd & Eddy
07.30 Mr. Bean
08.00 Byggmester Bob
08.30 Thomas
09.00 Diverse sendinger
12.00 Johnny Bravo
12.30 Krampetvillingene
13.00 Evil Con Carne
13.30 ¡Mucha Lucha!
14.00 Dexters lab
14.30 Camp Lazlo
15.00 Ed, Edd & Eddy
15.30 Transformers
16.00 Biker Mice
16.30 Billy & Randi
17.00 Se på Scooby-Doo
17.30 Teen Titans
18.00 Kveldssending

NRK P1
Dagsnytt hver hele time.
06.03 Distriktsprogram
07.50 Radiosporten
07.54 Distriktsprogram
08.18 Morgenandakt
08.25 Distriktsprogram
09.05 Nitimen
11.03 Distriktsprogram
11.50 Radiosporten
11.54 Distriktsprogram
13.05 Norgesglasset
15.05 Her og nå
16.03 Distriktsprogram
16.33 Distriktsprogram
18.05 Balsam
18.40 Barnetimen for de minste
19.03 Værmelding
19.07 Kveldsåpent
22.05 Kveldsmat
00.05 Nattønsket
02.03 Herreavdelingen
04.03 Spill våken
05.33 Morgenandakt
05.45–06.00 Værmelding med varsel for fiskebankene

NRK P2
Dagsnytt hver hele time.
06.03 Tidlig tonefølge
06.30 Dagsnytt
06.40 Tidlig tonefølge forts
06.50 Mytekalender
07.00 P2s nyhetsmorgen
08.05 Kulturnytt
08.30 Dagsnytt
08.33 Kulturnytt forts
09.03 Boktilsynet
09.30 Ukas P2-artist: Knut Buen
10.03 Sånn er livet
11.03 Musikkmassasjen: Festspillspesial
12.03 Verdt å vite
12.30 Dagsnytt
12.45 Økonominytt
13.03 Kunstreisen
13.30 Sámi Radio
14.03 Jungeltelegrafen spesial
15.03 Kulturnytt
15.30 Musikkredaksjonen
16.03 RadioSelskapet
17.03 Boktilsynet
17.30 Dagsnytt
18.03 Dagsnytt atten
19.00 Ukas P2-artist: Knut Buen
19.30 Festspillene i Bergen: Grieg-galla
21.30 Et delikat problem
22.05 Mytekalender
22.15 P2s Blå Mix
00.05–06.00 Notturno

NRK P3
P3-nyheter hver halvtime fra 07.00-10.00.
06.03 P3morgengry
07.02 P3morgen
10.02 Mina
12.02 Ken eller Torkil
13.05 Drillpikene
14.02 Kompani Knudsen
16.02 Osenbanden
18.03 Lydverket
20.03 Tinitus
22.05–24.00 Urørt

kanal 24
Nyhetspuls hver time.
05.00 Best of Hvaersaagod takkskalduha
06.03 Bergestuen direkte
09.03 SAAB
11.03 Hværsaagod takkskalduha & co
13.05 Canal Royal
15.03 Rett Hjem
17.00 Nyhetspuls 17
18.03 Sportspuls 18
18.30 Småprat
18.40 Minipuls
19.03 Jång
20.03 Hei Rune!
22.05 Best of Canal Royal
00.10 Transistor
02.00 Nyhetspuls 17
03.00–05.00 SAAB

P4 Radio Hele Norge
Nyheter hver hele time.
06.00 P4s Radiofrokost
09.00 Formiddag med Normann
11.00 Michael direkte
13.00 Colosseum
15.00 Midt i Trafikken
17.30 Sytten Tretti
18.00 Radio Rama
19.30 Barnas Beste
20.00 Kveldsshowet
23.00 Den Beste Tiden
01.00 Sytten Tretti
01.30–06.00 Lyden av P4

NRK 1

002

21.40: Tom (Matthew MacFadyen) har endelig fått kjæresten og hennes datter til å flytte inn hos seg.

07.30 Jukeboks: Ut i naturen *54696* **08.30** Sport jukeboks. Sportshøydepunkter og chat. *8889764* **09.40** Mat med Niklas (t) (r) (13) *6618528* **10.10** Forbrukerinspektørene (r) *7565122* **10.35** Gjensyn med skolen: Kollektivet (t) (r) (3:4) *1880832* **11.05** Oddasat (t) (r) *9905590* **11.20** Distriktsnyheter (r) *2461561* **12.00** Siste nytt *20851* **12.05** Distriktsnyheter (r) *8309293* **13.00** Siste nytt *70073* **13.05** Lunsjtrav *494677* **14.00** Siste nytt *46388* **14.05** Distriktsnyheter (r) *983986* **15.00** Giro d'Italia: 18. etappe. Udine – Rese Pio X. *82431* **16.00** Siste nytt *87528* **16.03** Giro d'Italia: 18. etappe. Udine – Rese Pio X. Kommentatorer: Ove Eriksen og Dag Erik Pedersen. *300060219* **17.00** Siste nytt *49344* **17.03** Giro d'Italia: 18. etappe forts *300056073* **17.25** Oddasat (t) *893344* **17.40** Mánáid-TV (t) *253702*

17.55 Nyheter på tegnspråk
For hørselshemmede. *1465219*

18.00 Barne-TV *59967*
18.00 Teddy og Oskar (r), 18.05 Uhu (r)

18.40 Distriktsnyheter *819590*

19.00 Dagsrevyen (ttv)
med sport. *899*

19.30 Schrödingers katt: Taler kosmetikkindustrien sant (ttv)
Får vi et yngre og mer strålende u tseende av alle kremer, balsamer og antialdringsmidler vi tilbys? Den britiske legen Lesley Regan har undersøkt dette. *13702*

20.25 Redaksjon EN
Med reportasjer og studiogjester. Programleder: Viggo Johansen. *751325*

20.55 Distriktsnyheter *3129677*

21.00 Dagsrevyen 21
med Norge i dag og sport. *685*

21.30 Sykkelkveld fra Italia
Høydepunkter og intervjuer fra Giro d'Italia. *62324*

21.40 Skygger (t)
(6:6) Br. krimserie. *3643141*

22.30 Smith og Jones: godt og blandet (t) (r)
(2) Br. humorserie. *290*

23.00 Kveldsnytt
med sport. *35528*

23.20 Urix (r)
Utenriksmagasin fra nyhetsredaksjonen. *3948899*

23.50 Den skjønne linje (t) (r)
(2:3) Br. miniserie. *2491412*

00.50-01.30 Mad tv (t) (r)
(19:25) Am. underholdningsserie. *6003468*

NRK 2

007

21.45: Jack Bauer og CTU må finne de resterende atombombene, og nå må Jack involvere sin egen familie i jakten.

06.00 TV 2 Junior *52948* **06.25** God morgen Norge. Morgensending. Nyheter og værmelding hver hele og halve time. Møte med aktuelle gjester. *45696238* **09.30** Nyhetene *4747764* **09.40** FrokostQuiz *2973851* **10.05** TV 2 Junior *9459764* **10.10** Bare for moro skyld *9458035* **10.15** God morgen Norge (r). Morgensending. *6035344* **12.10** Tabloid (r) *1766832* **12.45** Holmgang (r) *5879967* **13.40** Home and Away (r) (207) *962528* **14.05** Den syvende himmel (r) (5) *6831615* **14.55** Party of Five (r) (11) *5761685* **15.40** Home and Away (208) *1221677* **16.05** Malcolm i midten (r) (13) *1270561* **16.35** Venner for livet (r) (9) *4377257* **17.05** Scrubs (5) *5760431* **17.30** That '70s Show (r) (6) *9493*

18.00 Hotel Cæsar (r) *1162*

18.30 Nyhetene og Sporten *64580*

18.50 Været *8008883*

18.55 Tabloid *8620141*

19.30 Hotel Cæsar
(99) Norsk dramaserie. *9615*

20.00 Pokerfjes
(4:7) Øyvind Fjeldheim og Cathrine Lilleaas inviterer til et gameshowprogram der vinneren er garantert en million kroner – uten nødvendigvis å ha svart riktig på et eneste spørsmål. *5493*

21.00 Nyhetene *12580*

21.20 Været *3633967*

21.25 Sportsnyhetene *8265431*

21.35 EM-studio *8264702*

21.45 24
(6:24) Am. spenningsserie. Jack oppdager en link mellom farens bedrift og det siste bombeangrepet. Samtidig får en spesiell hendelse i Det Hvite Hus store konsekvenser for Karen Hayes. *2341561*

22.35 Jericho
(2:23) Am. spenningserie. Etter at en serie atombomber eksploderer over hele USA, befinner innbyggerne i småbyen Jericho seg brått isolert. *2379344*

23.25 Nyhetene *9367702*

23.35 Været *5390073*

23.40 Sportsnyhetene *4415035*

23.50 Numbers *7353325*

00.35 First Wave (r) *4329710*

01.25 Hjelp, vi gifter oss! *4337739*

02.15 Sportsnyhetene (r) *69013401*

02.20 EM-studio (r) *2877371*

02.30-02.40 Været (r) *7620555*

NRK 2

029

21.30: Finbar McBride (Peter Dinklage) blir være ifred, og skaffer seg jobb langt fra andre.

14.05 Svisj chat *56320035* **14.30** Redaksjon EN (r) *5033257* **15.00** Siste nytt *2086847* **15.05** Anne fra Bjørkely (t) (r) (2:4) *2309948* **15.45** Du kan også skru'n som Beckham (t) (r) (6:9) *46667851* **15.55** Creature Comforts: Hvordan har vi det? (t) *46663035* **16.05** Klart som vann (t) (r) (5:6) *1571054* **16.30** Duck Dodgers (ttv) (r) (16:26) *8622561* **16.50** Creature Comforts: Hvordan har vi det? (t) *69178986* **17.00** Side om side på Nørrebro (t) (r) (2:2) *3647290* **17.30** Faktor: Siste sommer på Hekkingen (ttv) (r) *3657677*

18.00 Siste nytt
fra Dagsrevyredaksjonen. *3946219*

18.10 Har vi råd, mor?: Rik på penger (t) (r) *6579948*

18.40 MAD tv (t) (r) *12542959*

19.30 Urix *5752325*

20.00 Siste nytt
fra Dagsrevyredaksjonen. *6290493*

20.05 Dok1: Et sted å bo (t)
Innbyggerne i den russiske byen Prirechnyy har fått et brev fra Murmansk med beskjed om at byen de bor i ikke lenger eksisterer. Men en gruppe eldre borgere nekter å flytte fra den en gang så stolte gruvebyen. *4206509*

21.00 Sorte orm (t) (r)
(5:6) Br. komiserie. *5733290*

21.30 The Station Agent (t)
Am. dramakomedie fra 2003. Alt kortvokste Finbar McBride ønsker er å få være i fred. Men skjebnen har flere kort i ermet.
I rollene: Peter Dinklage, Patricia Clarkson, Bobby Cannavale. Regi: Tom McCarthy. (7 år) *92999967*

22.55 Dagens Dobbel *6653752*

23.00 Geparden Toki alene i verden (t) *5472967*

23.50 Superstjernen Solen (t) (r) *9874122*

00.20 Svisj chat *81003710*

03.00-06.00 Svisj *81456307*

N

011

22.50: Noe merkelig foregår i verdens hav i spennings-serien «Surface».

07.00 Interaktiv frokost *81797528* **10.15** Airline (r) (5:12) *7416615* **10.45** Oliver's Twist (r) (25) *5496702* **11.15** Design Inc (r) (11:18) *5486325* **11.45** Smarte rom (r) (23) *9001257* **12.15** Glamour (4793) *3699783* **12.40** The Rachael Ray Show (145) *3348764* **13.40** Familietrøbbel (r) (66:91) *641580* **14.10** What I Like About You (r) (28:86) *153211* **14.40** Gilmore Girls (r) (2:22) *8392219* **15.30** Degrassi High (r) (6:19) *521306* **16.00** Steg for steg (r) (112:160) *522035* **16.30** Mine beste år (r) (7:46) *983122* **17.00** Spin City (r) (9:26) *984851* **17.30** Lokale sendinger/OSLO-TV *994238*

18.00 Aktuelt, sporten og været *980615*

18.15 Bymagasinet *308493*

18.30 Lokale sendinger/ OSLO-TV *903986*

19.00 The Planet's Funniest Animals *730324*

19.30 America's Funniest Home Videos *180865*

20.00 Jamie Olivers Italia (r)
(2:6) Jamie ankommer den lille sicilianske øya Marettimo. *330388*

20.30 Underdogs
(2:3) Br. realityserie. Seks problemungdommer får ansvar for en herreløs hund hver. I løpet av fem uker skal de trene hunden slik at den kan delta på det meget prestisjefylte hundeshowet The Crufts i England. *335561*

21.30 SOS barnevakten *364073*

22.30 Aktuelt, sporten og været *884832*

22.50 Surface
(1:15) Am. spenningsserie. *5465275*

23.40 Lokale sendinger/ OSLO-TV *9746122*

00.10 Solens død (r) *2825081*

01.10 Cold Case (r) *7110791*

02.00 Aktuelt, Sporten og Været (r) *7920178*

02.20 Magnum, P.I. (r) *5232062*

03.15-07.00 Mess-TV natt *81158284*

3

013

20.30: Truls T. Werner skal se om han har hellet med seg i kveld.

06.30 Barnetreern (41) *1659870* **08.30** TV-shop *707899* **09.30** Akutten (r) (15) *4529948* **10.20** Reba (r) (51) *3196054* **10.45** Beverly Hills 90210 (r) (86) *2459752* **11.35** Dr. Phil (804) *8971702* **12.30** I gode og onde dager (r) (2523) *2286764* **13.20** I gode og onde dager (2524) *8704696* **14.10** Oprah (r) (652) *339324* **15.05** Ekstrem oppussing USA (r) (74) *9133764* **16.00** The O.C. (r) (26) *519696* **17.00** 8 Simple Rules (r) (37) *276344* **17.30** Alle elsker Raymond (r) (192) *279431*

18.00 Simpsons (r) *247832*

18.30 Kongen av Queens *255851*

19.00 Oprah *336257*

20.00 Two and a Half Men (r)
(38) Am. komiserie. *369493*

20.30 Penger for livet
(12) Truls T. Werner er en livlig kar som i kveld skal teste om han har hellet med seg. Med seg som hjelper har han broren Lars Werner. Truls har allsidige interesser og det er mye han kunne tenke seg å gjøre dersom han kan reise hjem med en pen slump penger i kveld, blant annet reise til Afrika. *627054*

21.30 Shark
(13:13) Am. dramaserie. Stark får saken om mordet på et rik eiendomsmogul, som alle aviser allerede har dømt hans unge hustru for. *623238*

22.30 My Name Is Earl
(41) Am. komiserie. *388528*

23.00 Kongen av Queens (r)
(128) Am. komiserie. *267696*

23.30 Seinfeld (r) *266967*

24.00 Bundy (r) *162197*

00.30 The Shield *8350807*

01.30 Tempo
Kan. romantisk thriller. *2737604*

03.00 Skjønnhetsklinikken Miami (r) *2421772*

03.50 Oprah (r) *8322159*

04.35-05.30 Oprah (r) *1796642*

SVT 1

06.00 Gomorron Sverige
09.30 Lilla Löpsedeln
09.45 The New Tomorrow (r)
10.10 Kompissatelliten (r)
10.20 En dag med (r)
10.30 Mellan raderna
10.35-10.40 Mellan raderna
12.00 Rapport
12.05 Argument (r)
13.05-13.45 Krigets barn (r)
15.30 Vädrets makter (r)
16.00 Rapport
16.10 Gomorron Sverige
17.00 Anslagstavlan
17.15 Karamelli (r)
17.45 Sagoträdet
18.00 Nalle har ett stort blått hus (r)
18.30 Mimmi (r)
19.00 Bobster: Lilla Aktuellt
19.15 Bobster
19.30 Rapport
20.00 Saras kök
20.30 Små grytor har också öron
21.00 Planet Earth
21.50 Spolad baklänges
Et lite hverdagsdrama der slutten ligger i midten og begynnelsen utforskes gradvis.
22.00 Det heliga kriget
22.55 Rapport
23.05 Kulturnyheterna (r)
23.15 Uppdrag granskning (r)
00.15-06.00 Sändningar från SVT24

SVT 2

09.30-15.00 24 Direkt
16.20 Bara du och jag (r)
17.20 Nyhetstecken
17.30 Oddasat
17.45 Uutiset
17.55 Regionala nyheter
18.00 Aktuellt
18.15 Hundra år av dansk trädgårdshistoria
19.00 Kulturnyheterna
19.10 Regionala nyheter
19.30 Vetenskapsmagasinet (r)
20.00 Doctor Who
20.45 Nöjesnytt
21.00 Aktuellt
21.25 A-ekonomi
21.30 Punkspark
22.00 Nyhetssammanfattning
Utenriks-, innenriks- og regionale nyheter.
22.03 Sportnytt
22.15 Regionala nyheter
22.25 Väder
22.30 Proof
Irsk spenningsserie om trafficking, politikk og svarte penger. 23 flyktninger fra Øst-Europa blir funnet døde i en container på havnen i Dublin. Nina Kupreka reiser fra Danmark for å forsøke å finne sin søster blant de omkomne.
23.25 K special: Daniel Harding, chefdirigent (r)
23.55-00.25 Aniara (r)

4

05.30 Morgensending
12.55 Nyheterna
13.00 Dagens rätt
Direktesendt travsport.
13.30 Nya tider (r)
14.00 Ordjakten
14.50 Nyheterna
14.55 Kung av Queens (r)
15.25 Tredje klotet från solen (r)
15.55 Will & Grace (r)
16.25 That '70s show (r)
16.50 Miss Match
17.50 Lokala nyheter
17.53 Vädret
17.55 Supernanny: fallet Bullard (r)
18.05 Keno
18.10 Supernanny: fallet Bullard forts (r)
18.50 Lokala nyheter
18.55 Lokalt väder
19.00 Nyheterna och Ekonominyheterna
19.30 Hon och Hannes (r)
20.00 Robin Hood
21.00 Ghost Whisperer
21.55 Lokala nyheter
22.00 Nyheterna, Ekonominyheterna och Sporten
22.30 Vädret
22.35 Kvällsöppet med Ekdal & Hakelius
23.35 Pokermiljonen
00.25 Polisaspiranten (r)
01.10 Nattsending

DR 1

06.30 Morgenhår
08.30 Hvad er det værd? (r)
09.00 Afslutningsdebat fra Christiansborg
12.00 TV-avisen
12.10 Penge (r)
12.35 Ud i naturen (r)
13.00 Afslutningsdebat fra Christiansborg
14.50 Nyheder på tegnsprog
15.00 TV-avisen med vejret
15.10 Dawson's Creek
16.00 Hjerteflimmer (r)
16.30 Barracuda
17.30 Fandango
18.00 Aftenshowet
Aktualitetsprogram.
18.30 TV-avisen med Sport
Nyhetsprogram.
18.55 Aftenshowet med Vejret
19.30 Rabatten (r)
20.00 Tæt på dyrene
Dyreprogram fra zoologisk hage.
20.30 Hjerterum (r)
21.00 TV-avisen med Task Force og SportNyt
Nyhetsprogram.
22.00 Surface
Am. spenningsserie.
22.40 Minder dør aldrig
Danielle Steel's Remembrance. Am. romantisk drama fra 1996.
00.10-00.40 Musikprogrammet – Metalscenen rykker

TV 2

06.00 Morgensending
12.00 Nyhederne, Finans, Sporten
12.10 Regionale nyheder
12.35 Lille doktor på prærien
13.30 Vild med dig
14.00 Nyhederne, Finans, Sporten
14.10 Kongen af Queens
14.40 Once and Again
15.30 Hope & Faith
16.00 Nyhederne, Finans, Sporten
16.05 Regionale nyheder
16.15 Beverly Hills 90210 Classic
17.05 Venner
17.30 Venner
18.00 Nyhederne, Finans, Sporten
18.10 Regionale nyheder
18.20 Vejret
18.25 Go' aften Danmark
19.00 Nyhederne
19.30 Regionalprogram
20.00 Have haves
20.35 Hvem vil være millionær? Special
21.25 Det er mig eller hunden
22.00 Nyhederne og Finans
22.20 Regionale nyheder
22.30 Vejret
22.40 SportsNyhederne
22.50 Seks år med Lissi og Michael
23.40 Mordsalen
01.15 Cubby House
02.45 Vild med dig
03.10 Sams bar
03.35 Go' aften Danmark
04.05 Nattsending

Z

06.00 Frokostblanding
09.00 TV-Shop
10.05 ZTV Mix
11.45 ZTV Mix
13.00 Crossfade
14.05 ZTV Mix
15.00 Alternativt (r)
16.00 ZTV Mix
17.00 Seinfeld (r)
17.30 Bundy
18.00 Dawson's Creek (r)
19.00 Simpsons (r)
19.30 Lov og orden
Law and Order. Am. dramaserie. Da direktøren for et TV-nettverk blir funnet drept, mistenker Fontana og Green at et tvillingpar står bak mordet – helt til de finner ut at en berømt kokk hadde en affære med offeret. Kokken vet derimot å bruke sjarmen, men McCoy har også et par ess i ermet.
20.30 Kongen av Queens (r)
21.00 Seinfeld (r)
21.30 Edward Saksehånd
Edward Scissorhands. Am. eventyrdrama fra 1990. (10 år)
23.30 Simpsons
24.00 Verdens villeste videoer (r)
00.55 Bundy (r)
01.30-04.00 Nachspiel

FILM

CANAL+ FILM 1
05.05 Morgensending
09.40 The Island
Am. science fiction fra 2005.
12.00 The Shield
12.45 Red Eye
Am. thriller fra 2005.
14.20 Actors Studio: Dustin Hoffman, del 1
15.10 Le transporteur II
Fr. actionthriller fra 2005.
16.40 Mannen med den røde sko
Am. komedie fra 1985.
18.10 Like Minds
Austr. thriller fra 2006.
20.00 Svigers er aller verst
Am. komedie fra 2004.
22.00 The Shield
23.00 The Dukes of Hazzard
Am. action fra 2005.
00.45 South Park
01.10 Nattsending

CANAL+ FILM 2
05.05 Morgensending
10.20 Serenity
Am. science fiction fra 2005.
12.15 Star Wars Episode 3: Sithene tar hevn
Am. science fiction fra 2005.
14.35 Sinus
Norsk komedie fra 2005.
16.25 Sex, Love and Lies
Am. komedie fra 2004.
17.55 Første gang jeg fylte 20
Fr. drama fra 2004.
19.30 Fat Albert
Am. komedie fra 2004.
21.00 Mrs. Harris
Am. drama fra 2005.
22.40 Hollywood Reporter
23.05 Heroes
24.00 The Assignment
01.35 Entourage
02.05 Nattsending

CANAL+ FILM 3
05.35 Morgensending
08.40 The Shield
09.30 Stikket
Am. thrillerkomedie fra 1973.
11.35 Saved!
Am. komedie fra 2004.
13.05 Dirty Harry
Am. action fra 1971.
14.45 The Mission
Br. drama fra 1986.
16.50 Fantastic Four
Am. action fra 2005.
18.35 Svampebob Firkant
Am. familiefilm fra 2004.
20.00 Heroes
21.00 Jean de Florette
Fr. drama fra 1986.
23.00 Elektra
Am. actioneventyr fra 2005.
00.35 Wallander – Luftslottet
02.05 Sometimes in April
04.20 Hollywood Reporter
04.50 Nattsending

CANAL+ MIX
12.40 Van Veeteren – Svalen, katten, rosen, døden
Svalan, katten, rosen, döden. Sv. krimdrama fra 2006.
14.10 Trainspotting
Br. drama fra 1996.
15.40 The Tesseract
Japansk thriller fra 2003.
17.15 Gislene
Cul-de-sac. Br. komedie fra 1966.
19.05 Fotball: Serie A Kick-Off Magasin
20.00 Code 46
Br. science fiction fra 2003.
21.30 Svigermonster
Monster-in-Law. Am. komedie fra 2005.
23.10 Blue Juice
Br. dramakomedie fra 1995.
00.45-02.15 Swoosh
Am. erotikk fra 2003.

TV1000
05.20 Morgensending
08.40 Perfect Romance
Am./kan. romantisk komedie fra 2004.
10.10 The Rocket Post
Br. drama fra 2002.
12.00 Kocken
Sv. dramakomedie fra 2004.
14.00 Hardball
Am. drama fra 2001.
16.00 Ladder 49
Am. actiondrama fra 2004. (11 år)
18.00 Hostage
Am. actionthriller fra 2005. (15 år)
20.00 Tigeren og snøen
It. romantisk dramakomedie fra 2005.
22.00 Hard Candy
Am. thrillerdrama fra 2005.
24.00 Desperate Domestics
01.40 Anatomi
03.20 Nattsending

TV1000 NORDIC
07.00 Ogifta par – en film som skiljer sig
Sv. dramakomedie fra 1997.
09.00 Fyra veckor i juni
Sv. drama fra 2005.
11.00 Anton
Da. familiedrama fra 1996.
13.00 Regel Nr. 1
Da. komedie fra 2003.
15.00 Fyra veckor i juni
Sv. drama fra 2005.
17.00 Persona
Sv. drama fra 1966.
19.00 Regel Nr. 1
Da. komedie fra 2003.
21.00 The Queen of Sheba's Pearls
Br./sv. drama fra 2004.
23.20 Ogifta par – en film som skiljer sig
Sv. dramakomedie fra 1997.
01.00 Buss til Italien
02.30-05.00 The Queen of Sheba's Pearls

TV1000 ACTION
06.00 Morgensending
10.00 The Deal
Am./kan. dramathriller fra 2005.
12.00 Sleep Murder
Kan. thrillerdrama fra 2004.
14.00 The Perfect Husband: The Laci Peterson Story
Am. drama fra 2004.
16.00 The Legend of Zorro
Am. actioneventyr fra 2005.
18.00 Urban Legends 3 – Bloody Mary
Am. grøsser fra 2005.
20.00 Five Fingers
Am. thriller fra 2006.
22.00 Wake of Death
Ty./am. eventyraction fra 2004.
24.00 Phoenix Unleashed
02.00 The Alibi
04.00 Nattsending

TV1000 FAMILY
07.00 Morgensending
11.00 Lånerne
Am./br. familieeventyr fra 1997.
13.00 The Adventures of Ichabod and Mr. Toad
Am. tegnefilm fra 1949.
15.00 Pelle Svanslös och den stora skattjakten
Sv. familiefilm fra 2000.
17.00 Rat Race
Kan./am. dramakomedie fra 2001.
19.00 Familieweekend
Am. dramakomedie fra 1997.
21.00 Love Rules
Am. romantisk komedie fra 2004.
23.00 Spanglish
Am. dramakomedie fra 2004.
01.10 Just Friends
03.00 Nattsending

TCM
06.00 Morgensending
09.20 The Alphabet Murders
Br. krim fra 1966.
10.50 Kill or Cure
Br. komedie fra 1962.
12.20 Son of Lassie
Am. barnefilm fra 1945.
14.00 The Prisoner of Zenda
Am. eventyrfilm fra 1952.
15.40 It Happened at the World's Fair
Am. romantisk drama fra 1963.
17.25 That Forsyte Woman
Am. drama fra 1949.
19.15 Zigzag
Am. thriller fra 1970.
21.00 The Naked Spur
Am. western fra 1953.
22.30 The Hill
Br. krigsfilm fra 1965.
00.35 Brass Target
02.25 Nattsending

Hallmark Channel
06.00 Morgensending
09.15 Down in the Delta
Am. drama fra 1998.
11.00 Everwood
12.00 McLeod's Daughters
13.00 The Maldonado Miracle
Am. TV-drama fra 2003.
14.45 Down in the Delta
Am. drama fra 1998.
16.30 A Child's Cry for Help
Am. drama fra 1994.
18.00 Everwood
19.00 McLeod's Daughters
20.00 West Wing
21.00 Law & Order
22.00 An Unexpected Love
Am. romantisk drama fra 2003.
23.45 Lifepod
01.30 Law & Order
02.30 Nattsending

SPORT

EUROSPORT
08.30 Morgensending
09.45 Tennis: French Open (r)
10.45 Tennis: Game, Set & Mats (r)
11.00 Tennis: French Open
Femte spilledag, direkte.
16.00 Sykling: Giro d'Italia
18. etappe: Udine – Riese Pio X, 182 km. Direkte.
17.30 Tennis: French Open
Femte spilledag, direkte.
20.30 Tennis: Game, Set & Mats
20.45 Sport: Watts Prime (r)
21.00 Fotball: Youth Festival i Toulon, Frankrike
22.45 Tennis: French Open
23.45 Rally Akropolis
00.15 Fotball: Youth Festival i Toulon, Frankrike
01.15 Nattsending

SPORT N
13.45 Fotball: Barça TV
16.30 Motorsport: Nascar Nextel Cup Series (r)
17.30 Pole Position (r)
18.00 Bullriding: PBR Built Ford Tough Series (r)
19.00 Seamaster Sailing Series
19.30 SportNorge
20.00 Gillette Sportsverden
20.30 Golf: Nytt fra Europatouren
21.00 Nytt fra PGA-touren
21.30 Golf: Tee Time
22.00 Golf: Memorial Tournament
Mennenes USA-tour. Første spilledag, direkte fra Muirfield Village Golf Club i Dublin, Ohio.
24.00-00.30 Golf: Tee Time (r)
Norsk golfmagasin med nasjonalt og internasjonalt innhold.

CANAL+ SPORT 1
14.15 Ishockey: Elitserien
Timrå – Modo fra 16/3.
16.20 Golf: Classic US Opens
Klassiske runder fra en av verdens mest prestisjefylte golfturneringer.
17.15 FIFA Futbol Mundial
Ukens nyheter og reportasjer fra fotballverdenen.
17.50 Golf News
18.45 ATP Tennis Magazine
Tennismagasin med nyheter og reportasjer fra ATP-touren.
19.15 Ishockey: NHL Playoffs
Dagens kamp i opptak.
21.15 Ishockey: NHL Playoffs
23.15 Golf News
00.05-00.30 Golf TV: Golf with Style

Zebra 2
12.15 Morgensending
13.15 Hollyoaks (r)
13.45 Snowy River
14.40 Hope and Faith (r)
15.05 Melrose Place
15.55 Helene og gutta
16.25 Rollebytte
16.55 Hollyoaks
17.20 Mot i brøstet (r)
17.50 FotballXtra: Før kampen
18.00 Norge – Finland, 1. omgang
18.50 FotballXtra: I pausen
19.00 Norge – Finland, 2. omgang
20.00 Nyhetene og Sporten
20.15 American Idol
21.45 American Idol – resultater
22.10 Comedy Inc
22.40 Det søte liv
It. drama fra 1960. (15 år)
01.35 Nattsending

LOKAL

TV vest
06.30-08.30 Reprise fra dagen før (r)
17.30 Lokale nyheter
Ved Geir Arne Selvær.
17.40 Magasinet
Ved Veronica Simone Fjeld og Marte Skodje.
17.50-17.55 Været med konkurranse: Ukens bilde
18.30 Lokale nyheter
Ved Geir Arne Selvær.
18.40 Magasinet
Ved Veronica Simone Fjeld og Marte Skodje.
18.45-18.55 Været med konkurranse: Ukens bilde
23.40 Lokale nyheter
Ved Geir Arne Selvær.
23.50 Magasinet
Ved Veronica Simone Fjeld og Marte Skodje.
24.00-00.05 Været med konkurranse: Ukens bilde

UNDERHOLDNING/MUSIKK

BBC PRIME
05.00 Morgensending
08.35 Teletubbies
09.00 Passport to the Sun
09.30 Location, Location, Location
10.30 Trading Up
11.00 Masterchef Goes Large
11.30 Weird Nature
12.00 Extreme Animals
12.30 2 Point 4 Children
13.00 Kiss Me Kate
13.30 My Family
14.00 Miss Marple
15.00 Cutting It
16.00 Passport to the Sun
16.30 Cash in the Attic
17.30 Bargain Hunt
18.00 Kiss Me Kate
18.30 My Family
19.00 Staying Put
20.00 Cutting It
21.00 Murder In Mind
22.00 Swiss Toni
22.30 3 Non-Blondes
23.00 Cutting It
24.00 2 Point 4 Children
00.30 Nattsending

MTV
06.00 Morgensending
09.00 Rewind 2007
10.00 Top 10 at Ten – Spanking New Music
11.00 3 From 1
12.00 MTV Base Chart
13.00 Beats, Rhymes And Life
14.00 Don't Stop the Music
15.00 TRL
16.00 Fab Life of
17.00 Made:
18.00 US Top 20
19.00 Parental Control
19.30 Parental Control
20.00 Newlyweds
20.30 Punk'd
21.00 Cribs
21.30 Pimp My Ride
22.00 Bams Greatest Hits
22.30 Wildboyz
23.00 South Park
23.30 Yo Momma
24.00 MTV Live Muse
00.30 MTV Live Maximo Park
01.00 Nattsending

NATUR/DOKUMENTAR

Discovery Channel
05.10 Morgensending
14.00 Et helikopter blir født
14.30 Bilfikserne: Porsche 928
15.00 Byggekongene: Dubai – vintersportssted i ørkenen
16.00 De beste noensinne: Bombefly
17.00 Stunt junkies
17.30 Stunt junkies
18.00 Kjøretøy: Store miniatyrer
19.00 American Chopper: Bill Murrays sykkel
20.00 Mythbusters: Lynnedslag og tungepiercing
21.00 Fra FBIs arkiver: Dårlig selskap
22.00 Forbrytelser som rystet verden: Fred og Rosemary West
23.00 Fornemmelse for mord – Norge: Kristin Juel Johannessen
24.00 Nattsending

travel
08.00 Morgensending
16.30 Earthwalkers: Nile River – Rafting – Africa
17.00 Floyd Uncorked: Bordeaux
17.30 Hollywood and Vines: Denver, Colorado
18.00 Best Treks: South America
19.00 Floyd on Africa: Sun City
19.30 Dream Destinations: Bali
20.00 Viva: Northern India – I Belong Everywhere
20.30 First Class South Africa: Cape Town – The Garden Route 1
21.00 Journey Into Wine – South Africa: Episode 3
21.30 World Class: Botswana
22.00 Globe Trekker: Greek Islands
23.00 A Fork in Asia
23.30 Nattsending

National Geographic Channel
12.00 Morgensending
15.00 Skatteskipene
16.00 Hayden Turners villmarksutfordring: Flaggermus
16.30 På eventyr med Crittercam-WildTech: Munkeseler
17.00 Sjimpansedagbok
17.30 Hunder med jobber: Cindy, Chipper og Hope
18.00 Bibelen: Jødenes utvandring
19.00 Dødelig dusin: Afrika
20.00 Flere utrolige øyeblikk
20.30 Når katastrofen inntreffer: Utbrudd på Montserrat
21.30 Myte eller sannhet?: Bermudatrianglet (p)
22.30 Hangarskip
23.30 Galskap i laboratoriet
24.00 Nattsending

Animal Planet / it GRABS you
05.00 Morgensending
13.30 Apestreker
14.00 Dyreparken – Villdyr i Afrika
15.00 Store havopplevelser: Den røde djevelblekkspruten
16.00 Corwins eventyr: Sardinens taktikk (forsvar)
17.00 Dyrepolitiet i Houston
18.00 Kjæledyr i nød
18.30 Planetens morsomste dyr
19.00 Dyr fra A til Å: Ekorn under beleiring
19.30 Apestreker
20.00 Dyrepolitiet i Houston
21.00 Dyrepolitiet
22.00 Miamis dyrepoliti
23.00 Nært og farlig: Grønlandssel, hvalross, indisk elefant og blåhai
23.30 Veterinærvakten
24.00 Nattsending

Crime nature
06.00 Morgensending
14.00 Barro Colorados flaggermus
15.00 Uønsket besøk
16.00 Veterinærer i praksis
16.30 Dyrehageveterinæren
17.00 Verdens dyr
17.30 Veterinærene i Hongkong
18.00 Prærieulven – dyrenes elitesoldat
19.00 Tigerhaien
20.00 Profiler
21.00 Jonathan Creek
22.00 Lov og orden: Kriminelle hensikter
23.00-24.00 Fitz

NYHETER

CNN International
06.00 Morgensending
13.00 World News Asia
14.00 World News
14.30 World Sport
15.00 World News Asia
15.30 Global Challenges
16.00 Your World Today
19.30 Global Challenges
20.00 Your World Today
20.30 World Business Today
21.00 World News Europe
21.30 World Business Today
22.00 World News Europe
22.30 World Sport
23.00 Business International
24.00 World News
00.30 Nattsending

Sky News
05.00 Morgensending
07.00 Sunrise with Eamonn Holmes
10.00 Sky News Today
13.00 Lunchtime Live with Kay Burley
15.00 Sky News Today
18.00 Live at Five
19.00 News on the Hour
21.00 News, Sport & Weather
22.00 News, Sport & Weather
22.45 Technofile
23.00 Sky News at Ten
23.30 Sportsline
24.00 Sky News Tonight
01.00 News on the Hour
01.30 Nattsending

BBC World
05.00 Morgensending
15.30 Asia Today
15.45 Sport Today
16.00 BBC News
16.30 HARDtalk (r)
17.00 BBC News
17.30 Talking Movies (r)
18.00 BBC News
18.30 Asia Today
19.00 BBC News
19.30 World Business Report
19.45 Sport Today
20.00 World News Today
21.00 BBC News
21.30 Click
22.00 BBC News
22.30 HARDtalk (r)
23.00 BBC News
23.15 Nattsending

BARN

Nickelodeon
06.00 Morgensending
11.25 Aaahh!!! Riktige Monster
11.50 Rugrats
12.15 Rocket Power
12.30 Den ville familien Thornberry
12.55 Creep School
13.20 All That
13.50 Geniet Jimmy Neutron
14.15 Rockos moderne liv
14.30 Hey Arnold!
14.55 Rugrats
15.10 All Grown Up
15.35 Kappa Mikey
16.00 Svampebob Firkant
16.30 Winx Club
17.00 Avatar
17.30-18.00 Unfabulous

Jetix
06.00 Morgensending
11.55 Gadget og Gadgetinis
12.20 Shuriken School
12.45 Moville-mysteriene
13.10 De tre vennene... og Jerry
13.25 Louis & Co
13.50 Jacob To-To
14.15 Grøsserne
14.40 Spiderman
15.05 Oban Star Racers
15.30 Mystic Force med Power Rangers
15.55 A.T.O.M. Alpha Teens on Machines
16.20 Martin Mystikk
16.45 Team Galaxy
17.10 Totally Spies
17.35-18.00 W.I.T.C.H.

Cartoon Network
06.00 Morgensending
15.30 Transformers Cybertron
16.00 Biker Mice from Mars
16.30 Billy & Randis skumle eventyr
17.00 Se på Scooby-Doo
17.30 Teen Titans
18.00 Snoopy & Knøttene
18.30 Camp Lazlo
19.00 Kodenavn: Nabobarna
19.30 Juniper Lee
20.00 Sabrinas hemmelige liv
20.30 Ku og Kylling
21.00 Megas XLR
23.00 Johnny Bravo
23.30 Nattsending

NRK P1

Dagsnytt hver hele time.
06.03 Distriktsprogram
07.50 Radiosporten
07.54 Distriktsprogram
08.18 Morgenandakt
08.25 Distriktsprogram
09.05 Nitimen
11.03 Distriktsprogram
11.50 Radiosporten
11.54 Distriktsprogram
13.05 Norgesglasset
15.05 Her og nå
16.03 Distriktsprogram
18.05 Balsam
18.40 Barnetimen
19.03 Værmelding
19.07 Kveldsåpent
22.05 Pepper & pasjon
00.05 Nattønsket
02.03 Kveldsmat
04.03 Spill våken
05.33 Morgenandakt
05.45–06.00 Værmelding

NRK P2

Dagsnytt hver hele time unntatt kl. 19.00, 20.00 og 23.00.
06.03 Tidlig tonefølge
06.50 Mytekalender
07.00 P2s nyhetsmorgen
08.05 Kulturnytt
09.03 Mørkets opplevelser
09.30 Ukas P2-artist: Knut Buen
10.03 Sånn er livet
11.03 Musikkmassasjen: Festspillspesial
12.03 Verdt å vite
12.45 Økonominytt
13.03 P2-Akademiet: Inga Næss
13.30 Sámi Radio
14.03 Transit
14.30 På livet laus
15.03 Kulturnytt
15.30 Musikkredaksjonen
16.03 RadioSelskapet
17.03 Mørkets opplevelser
18.03 Dagsnytt atten
19.00 Ukas P2-artist: Knut Buen
19.25 Festspillene i Bergen: Danske impulser
21.30 P2-Akademiet: Inga Næss – Med ærfugl som husdyr
22.05 Mytekalender
22.15 P2s Blå Mix
00.05–06.00 Notturno

NRK P3

P3-nyheter hver halvtime fra 07.00-10.00, deretter hver hele time fram til 17.00. Dagsnytt 06.00 og hver annen time fra 18.00.
06.03 P3morgengry
07.02 P3morgen
10.02 Mina
12.02 Ken eller Torkil
13.05 Drillpikene
14.02 Kompani Knudsen
16.02 Osenbanden
18.03 DJ Friendly
20.03 Harald Are Lund
23.03–24.00 Urørt

kanal 24

Nyhetspuls hver time fra 06.00-24.00.
05.00 Best of Hvaersaagod takkskalduha
06.03 Bergestuen direkte
09.03 SAAB
11.03 Hværsaagod-takkskalduha & co
13.05 Canal Royal
15.03 Rett Hjem
17.00 Nyhetspuls 17
18.03 Sportspuls 18
18.30 Lilleputt
18.40 Minipuls
19.03 Jång
20.03 Hei, Rune!
22.05 Kommisjonen
00.10 Transistor
02.00 Nyhetspuls 17
03.00–05.00 SAAB

P4 Radio Hele Norge

Nyheter hver hele time 06.00-24.00, hver halvtime 06.00-09.00 og 15.00-18.00.
06.00 P4s Radiofrokost
09.00 Formiddag med Normann
11.00 Michael direkte
13.00 Colosseum
15.00 Midt i Trafikken
17.30 Sytten Tretti
18.00 Radio Rama
19.30 Barnas Beste
20.00 P4 Topp 30
23.00 Den Beste Tiden
01.00 Sytten Tretti
01.30–06.00 Lyden av P4

NRK 1

002

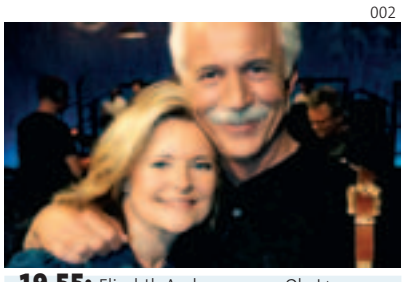

19.55: Elisabth Andreassen og Ole Jørgen Grønlund får besøk av blant andre Jahn Teigen, Tor Endresen og Jonas Fjeld i «Retro».

07.30 Jukeboks: Country *53913* **08.30** Jukeboks: Norge rundt *24401* **09.30** Jukeboks: Jazz *9041212* **10.10** Schrödingers katt: Taler kosmetikkindustrien sant? (ttv) (r) *9066536* **11.05** Oddasat (t) (r) *9092333* **11.20** Distriktsnyheter (r) *7591826* **12.00** Siste nytt *36468* **12.05** Distriktsnyheter (r) *2292449* **13.00** Siste nytt *46062* **13.05** Distriktsnyheter (r) *393994* **14.00** Siste nytt *79517* **14.05** Distriktsnyheter (r) *859975* **15.00** Giro d'Italia: 19. etappe. Trevisio – Comano terme. *58420* **16.00** Siste nytt *53517* **16.03** Giro d'Italia: 19. etappe forts *300076604* **17.30** Siste nytt *33178* **17.40** Oddasat (t) *129791*

17.55 Nyheter på tegnspråk *4952772*

18.00 Barne-TV *58284*
18.00 Franklin (ttv) (r), 18.15 Mekke-Mikkel (ttv) (r), 18.25 Lure Lucy (ttv), 18.30 Sauen Shaun (r)

18.40 Distriktsnyheter *994807*

19.00 Dagsrevyen (ttv)
med sport. *88*

19.30 Norge rundt (ttv)
Distriktenes magasin. *58888*

19.55 Retro (ttv)
Underholdningsprogram. Olsen Brothers, Jahn Teigen, Tor Endresen, Kikki Danielssson og Jonas Fjeld er noen av artistene som deler scene med programlederne Ole Jørgen Grønlund og Elisabeth Andreassen. *7129178*

20.55 20 spørsmål (ttv)
En spørrekonkurranse for de munnrappe – med Linn Skåber, Finn Bjelke, Trond-Viggo Torgersen og Cille Biermann. *683994*

21.20 Detektimen: Inspektør Lynley
Br. krimserie. *4765994*

22.50 Sykkelkveld fra Italia
Høydepunkter og intervjuer fra Giro d'Italia. *4463265*

23.00 Kveldsnytt
med sport. *12307*

23.20 Colditz (t)
(1:2) Br. miniserie fra 2004. Tre offiserer knytter et spesielt bånd da de rømmer fra en krigsleir i begynnelsen av andre verdenskrig. To av dem, den naive Jack Rose og den rettskafne Tom Willis, tas til fange av tyskerne og blir sendt til den beryktede krigsleiren Colditz. Den siste av de tre, Nick McGrade, unnslipper. *6051420*

00.55-01.25 Sorte orm (t) (r)
(4:6) Br. komiserie. Sorte orm skylder et større pengebeløp til en sadistisk biskop og våger ikke annet enn å prøve å betale alt tilbake. *6787173*

NRK 2

007

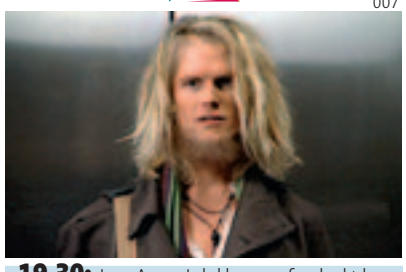

19.30: Jens August dukker opp fra de døde, og vannet går for Vilde i den dramatiske sesongavslutningen av «Hotel Cæsar».

06.00 TV 2 Junior *51265* **06.25** God morgen Norge. *17894178* **09.30** Nyhetene *8659130* **09.40** FrokostQuiz *9915468* **10.05** TV 2 Junior *6434333* **10.10** Bare for moro skyld *6433604* **10.15** God morgen Norge (r). Morgensending. *3405197* **12.10** Tabloid (r) *709246* **12.40** Hotel Cæsar (r) (10) *720739* **13.10** Alle som en (12) *636197* **13.40** Home and Away (r) (208) *838517* **14.05** Den syvende himmel (r) (6) *7086352* **14.55** Party of Five (r) (12) *3193178* **15.40** Home and Away (209) *6793178* **16.05** Malcolm i midten (r) (14) *7448623* **16.35** Venner for livet (r) (10) *9661826* **17.05** Scrubs (6) *3060159* **17.30** That '70s Show (r) (7) *8710*

18.00 Hotel Cæsar (r) *6739*

18.30 Nyhetene og Sporten *70197*

18.50 Været *9106062*

18.55 Fredag *4548265*

19.30 Hotel Cæsar
(100) Norsk dramaserie. Vilde er bekymret for sitt ufødte barn, og Svein er mest opptatt av aksjene sine, nå som Ninni har blitt presset til å selge seg ut av konsernet. *5604*

20.00 Gylne tider (r)
(1:9) Norsk underholdning. *4710*

21.00 Nyhetene *28197*

21.20 Været *1496623*

21.25 Sportsnyhetene *7200130*

21.35 EM-studio *7209401*

21.45 Mord og mysterier
(15) Br. krimserie. Kor-medlemmet Connor Simpson blir funnet død på hytta rett før en konkurranse. *4605555*

22.40 Mord og mysterier
(16) Br. krimserie. *3561371*

23.35 Nyhetene *4472710*

23.45 Været *6827642*

23.50 Sportsnyhetene *3104888*

24.00 Strange Hearts
Am. dramakomedie fra 2001. Jacks beste venn er den lett forstyrrete Moira. En dag dukker lykkejegeren Henry opp, og Jack får store problemer med sine egne følelser. I rollene: Robert Forster, Rose McGowan, Kip Pardue, Harry Hamlin, Meg Wittner. Regi: Michelle Gallagher. *8968314*

01.35 Deadwood (r)
(4:12) Am. dramaserie. Enken etter en drept gullgraver ber Wild Bill Hickock om hjelp til å finne morderen. *2166956*

02.35 Sportsnyhetene (r) *97421314*

02.40 EM-studio (r) *3058395*

02.50-03.00 Været (r) *3054579*

NRK 2

029

20.55: Sacha Baron Cohen som sitt alter ego Ali Gi kveldens komedie.

14.05 Svisj chat *87815081* **14.30** Redaksjon EN (r) *1888975* **15.00** Siste nytt *7093062* **15.15** Dinotopia (t) (r) (6:13) *62657449* **16.00** Flukten fra hønsegården (ttv) *9081791* **17.30** Globen under kontroll (t) (r) (2) *8192888*

18.00 Siste nytt *2146826*

18.10 Sjimpanser er også folk (t) (r)
Br. dokumentar. *97413517*

19.00 Nye dansker (t) (r)
(3:3) Da. dokumentarserie. Møt Sjoukje som har flyttet fra Nederland til Danmark. *8290807*

19.30 Malene Schwartz på nært hold (t) (r)
Da. dokumentar. I serien «Matador» spilte hun en hovedrolle og ble folkeeie som den svakelige Maud. *8299178*

20.00 Siste nytt *3260772*

20.05 Utsyn: Steiner for blod (t) *48349888*

20.55 Ali G Indahouse (t)
Br. komedie fra 2002. Ali G blir, helt uvitende, involvert i et komplott for å styrte statsministeren i Storbritannia. I stedet for å svekke statsministerens rolle, omfavner nasjonen den misforståtte tøffingen. I rollene: Sacha Baron Cohen, Michael Gambon, Kellie Bright, Martin Freeman. Regi: Mark Mylod. (11 år) *23701064*

22.20 Dagens Dobbel *39374994*

22.30 Rally-VM: Rally Akropolis
VM-runde fra Hellas. *2356197*

22.40 Valkyrien møter haugafolket
Underholdningsprogram. Valkyrien Allstars var et av trekkplastrene under fjorårets Jørn Hilme-stevne. *63831791*

23.30 MAD tv (t) (r) *7382604*

00.10 Country jukeboks *98378753*

04.00-06.00 Svisj chat *3795579*

N

011

21.20: Eddie Murphy spiller mange roller i «Den helskrudde professoren 2».

07.00 Interaktiv frokost *17810536* **10.15** Airline (r) (6:12) *6248062* **10.45** Oliver's Twist (r) (26) *1759951* **11.15** Design Inc (r) (12:18) *8404884* **11.45** Smarte rom (r) (24) *6599739* **12.15** Glamour (4794) *6751352* **12.40** The Rachael Ray Show (146) *2661979* **13.40** Familietrøbbel (r) (67:91) *557197* **14.10** What I Like About You (r) (29:86) *981130* **14.40** Gilmore Girls (r) (3:22) *1051604* **15.30** Degrassi High (r) (7:19) *420623* **16.00** Steg for steg (r) (113:160) *421352* **16.30** Mine beste år (r) (8:46) *899739* **17.00** Spin City (r) (10:26) *890468* **17.30** Lokale sendinger/OSLO-TV *893555*

18.00 Aktuelt, sporten og været *856604*

18.15 Bymagasinet *207710*

18.30 Lokale sendinger/ OSLO-TV *879975*

19.00 The Planet's Funniest Animals *987333*

19.30 America's Funniest Home Videos *986604*

20.00 Hit og dit (r) *983517*

20.30 Supernatural
(21:22) Am. spenningsserie. *359197*

21.20 Den helskrudde professoren 2
Am. komedie fra 2000. I rollene: Eddie Murphy, Janet Jackson, Larry Miller. Regi: Peter Segal. (7 år) *7671555*

22.30 Aktuelt, sporten og været *790449*

22.50 Den helskrudde professoren 2 forts *7515352*

23.40 Lokale sendinger/ OSLO-TV *7202468*

00.10 LOST (r) *5044753*

01.00 Savnet
Am. thriller fra 1982. (15 år) *8332024*

02.00 Aktuelt, sporten og været (r) *7980550*

02.20 Savnet forts *8000753*

03.40-07.00 Mess-TV *75488276*

TV 3

013

20.55: Kan Wayne Rooney og England bedre statistikken mot Brasil på Wembley i kveld?

06.30 Barnetreern *5568888* **08.30** TV-shop *673888* **09.30** Akutten (r) (16) *5235265* **10.20** Reba (r) (52) *8706791* **10.45** Beverly Hills 90210 (r) (87) *7037791* **11.35** Dr. Phil (805) *9895371* **12.30** I gode og onde dager (r) (2524) *7770975* **13.20** I gode og onde dager (2525) *1432791* **14.10** Oprah (r) (653) *956333* **15.05** Ekstrem oppussing USA (r) (49) *9699710* **16.00** The O.C. (r) (27) *418913* **17.00** 8 Simple Rules (r) (38) *142333* **17.30** Alle elsker Raymond (r) (193) *145420*

18.00 Simpsons (r)
(266) *153449*

18.30 Kongen av Queens
(132) Am. komiserie. Carries nye gynekolog trenger å få gjort noe hagearbeid, og Carrie foreslår Danny. *161468*

19.00 Oprah
(654) Am. talkshow. *981284*

20.00 Verdens villeste videoer
(38) Am. underholdningsserie. *430492*

20.55 Onside: England – Brasil
Direkte. Wayne Rooney og England tar imot Brasil hjemme på nye Wembley Stadium i kveldens privatlandskamp. Kommentator: Thor Eggen. *6879064*

23.00 X-Files
Am. science fiction fra 1998. Spesialagentene Mulder og Scully blir dratt inn i et nett av intriger mens de etterforsker en mystisk bombeeksplosjon i en kontorbygning i Dallas. I rollene: David Duchovny, Gillian Anderson, Martin Landau. Regi: Rob Bowman. (15 år) *3337449*

01.20 Fiasko Mafioso
Am. krimkomedie fra 2001. Regi: Rob Pritts. (11 år) *22429024*

02.55-05.00 Willow
Am. actioneventyr fra 1988. Regi: Ron Howard. (15 år) *78397173*

SVT 1

06.00 Gomorron Sverige
09.30 Samtal med
09.45 Lab Rats (r)
10.15 Poniente (r)
10.40 Sport mit Simone (r)
10.45 Ramp Höjdare (r)
11.15 Kaksi/två
12.00 Rapport
12.05 Saras kök (r)
12.35-13.20 Hundra år av dansk trädgårdshistoria (r)
14.30 Mitt i naturen (r)
15.00 Argument (r)
16.00 Rapport
16.10 Gomorron Sverige
Morgensendingen med gjester og debatter.
17.00 Hundkoll (r)
17.30 Vi i femman (r)
18.00 Bolibompa
18.30 Tillbaka till Vintergatan (r)
19.00 Bobster: Amigo
Fartsfyllt spørrekonkurranse for barn og hele familien.
19.30 Rapport
20.00 Doobidoo (r)
21.00 Sammansvärjningen
Conspiracy Theory. Am. thriller fra 1997. (15 år)
23.10 Rapport
23.20 Kulturnyheterna (r)
23.30 Polish Wedding
01.15-07.00 Sändningar från SVT24

SVT 2

09.30-15.00 24 Direkt
15.50 Hallå Europa (r)
16.20 Premiär på Berwaldhallen (r)
17.20 Nyhetstecken
17.30 Oddasat
17.45 Uutiset
17.55 Regionala nyheter
18.00 Aktuellt
18.15 Strömsö
18.55 Boken i mitt liv
Hva er det som gjør en bestemt bok til vår egen personlige favoritt?
19.00 Kulturnyheterna
19.10 Regionala nyheter
19.30 London Live (r)
20.00 Herr och Fru Konst (r)
21.00 Aktuellt
21.25 A-ekonomi
21.30 Musikbyrån presenterar
Musikkmagasin. Kjedelige, grå industribyer føder ofte bra musikk. Sheffield har fostret navn som Human League, ABC, Def Leppard og Pulp.
22.00 Nyhetssammanfattning
Utenriks-, innenriks- og regionale nyheter.
22.03 Sportnytt
22.15 Regionala nyheter
22.25 Väder
22.30 Det känns som fredag
Underholdning.
23.30 The Henry Rollins show
23.55-00.25 Söderläge (r)

4

05.30 Morgensending
11.30 Tillbaka till Aidensfield
12.25 Hem till gården
12.55 Nyheterna
13.00 Dagens rätt
Direktesendt travsport.
13.30 Nya tider (r)
14.00 Ordjakten
14.50 Nyheterna
14.55 Kung av Queens (r)
15.25 Tredje klotet från solen (r)
15.55 Will & Grace (r)
16.25 That '70s show (r)
16.50 Miss Match
17.50 Lokala nyheter
17.53 Vädret
17.55 Supernanny: fallet Douglas (r)
18.05 Keno
18.10 Supernanny: fallet Douglas forts (r)
18.50 Lokala nyheter
18.55 Lokalt väder
19.00 Nyheterna och Ekonominyheterna
19.30 Postkodmiljonären special
20.00 Talang 2007
21.30 Timell väljer sitt favoritTime out
22.00 Nyheterna, sporten och vädret
22.25 Medicinmannen (r)
23.30 Advokaterna
00.15 Monkeybone
02.10 Nattsending

DR 1

06.30 Morgenhår
08.30 Nyheder fra Grønland
09.00 Grønne glæder
09.30 Tidens tegn – TV på tegnsprog
10.30 Græsrødder
11.00 den 11. time
11.30 Smag på Danmark – med Meyer (r)
12.00 TV-avisen
12.10 Task Force (r)
12.35 Ud i naturen (r)
13.00 Rabatten (r)
13.25 Aftenshowet (r)
14.20 Hjerterum (r)
14.50 Nyheder på tegnsprog
15.00 TV-avisen med vejret
15.05 Med rygsæk
15.30 Boogie Listen
16.30 Barracuda
17.30 Hunni*show
17.45 Den lille prinsesse
18.00 Aftenshowet
18.30 TV Avisen med Sport og Vejret
19.00 Disney sjov
20.00 aHA ! Fjernsyn for dig
21.00 TV-avisen
Nyhetsprogram.
21.30 The 51st State
Eng./am. actionkomedie fra 2001.
23.00 Absolon
Eng./kan. action fra 2003.
00.35-01.35 Boogie Listen

TV 2

06.00 TV 2 Teddy
07.00 Go' morgen Danmark
11.00 Regionalprogrammer
12.00 Nyhederne, Finans, Sporten
12.10 Regionale nyheder
12.35 Lille doktor på prærien
13.30 Vild med dig
14.00 Nyhederne, Finans, Sporten
14.10 Kongen af Queens
14.40 Once and Again
15.30 Hope & Faith
16.00 Nyhederne, Finans, Sporten
16.05 Regionale nyheder
16.15 Beverly Hills 90210 Classic
17.05 Venner
17.30 Venner
18.00 Nyhederne, Finans, Sporten
18.10 Regionale nyheder
18.20 WeekendVejret
18.25 Go' aften Danmark
19.00 Nyhederne
19.30 Regionalprogram
20.00 Vild med løver
Dokumentarserie.
20.30 WeekendVejret
20.40 Alamo
22.55 Derren Brown – Trick of the Mind
Psykisk magi i verdensklasse.
23.25 Præsidentens spil
01.10 Viljen til sejr
03.15 Vild med dig
03.40 Sams bar
04.05 Go' aften Danmark
04.35-05.25 Små og store synder

7

06.00 Frokostblanding
09.00 TV-Shop
10.05 ZTV Mix
11.45 ZTV Mix
13.00 Metal
14.05 ZTV Mix
15.00 Crossfade (r)
16.00 ZTV Mix
17.00 Seinfeld (r)
17.30 Bundy
18.00 Dawson's Creek (r)
19.00 Simpsons (r)
19.30 Charmed
Am. spenningsserie. Ved et uhell forårsaker Paige at Piper mister hukommelsen, og Phoebe og Paige må lete etter Leo som holdes fanget på en mystisk øy. Phoebe oppdager at hun har fått nye krefter. Del 1:2.
20.30 Kongen av Queens (r)
21.00 Seinfeld (r)
21.30 Moulin Rouge
Am. romantisk musikal fra 2001. (11 år)
24.00 Weeds
00.40 Playboyjentene
01.10 Charmed (r)
02.05 Bundy (r)
02.40-04.00 Nachspiel

FILM

CANAL+ FILM 1
05.35 Morgensending
10.50 Winter Passing
Am. drama fra 2005.
12.30 Jean de Florette
Fr. drama fra 1986.
14.30 Wallander – Luftslottet
Sv. krimdrama fra 2006.
16.00 The Perfect Man
Am. komedie fra 2005.
17.40 Down in the Valley
Am. drama fra 2005. (11 år)
19.30 Hollywood Reporter
20.00 Rebound
Am. komedie fra 2005.
21.25 Hollywood Reporter
22.00 Dexter
«Dexter».
23.00 Jarhead
Am. krigsdrama fra 2005.
01.00 Heroes
01.45 Nattsending

CANAL+ FILM 2
05.20 Morgensending
08.55 Actors Studio: Tom Hanks
09.45 Batman Begins
Am. action fra 2005.
12.00 Thief
13.30 Thief
14.55 Thief
16.20 Jeg og min søster
Fr. dramakomedie fra 2004.
17.50 Airheads
Am. komedie fra 1994.
19.20 The Dukes of Hazzard
Am. actionkomedie fra 2005.
21.00 Radiodager
Am. komedie fra 1987.
22.30 The Shield
«Recoil».
23.20 Actors Studio: Hugh Laurie
00.10 My Evil Twin
01.45 Nattsending

CANAL+ FILM 3
07.00 Morgensending
10.45 Slow Burn
Am. thriller fra 2005.
12.15 Dirty War
Br./am. thrillerdrama fra 2004.
13.50 Ray
Am. drama fra 2004.
16.20 King's Ransom
Am. komedie fra 2005.
17.55 Efter brylluppet
Da. drama fra 2006.
20.00 The Shield
«Recoil».
21.00 Svigers er aller verst – Meet the Fockers
Am. komedie fra 2004.
22.55 I dine sko
Am. drama fra 2005.
01.00 Rookie – Rekrutten
03.00 Hellraiser: Hellworld
04.35 Nattsending

CANAL+ MIX
11.45 Maskens sønn
Son of the Mask. Am. komedie fra 2005.
13.20 Code 46
Br. science fiction fra 2003.
14.50 Hotel Sorrento
Austr. drama fra 1995.
16.40 Svigermonster
Monster-in-Law. Am. komedie fra 2005.
18.20 Metroland
Br. drama fra 1997.
20.00 Van Veeteren – Borkmanns punkt
Borkmanns punkt. Sv. thriller fra 2005.
21.30 Sleep with Me
Am. komedie fra 1994.
22.55 Kontroll
Ungarsk thriller fra 2003.
00.45 Kniven i vannet
02.20 Land of the Dead
03.50-05.50 Beautiful Boxer

TV1000 CLASSIC
05.10 Morgensending
08.20 Den utrolige reisen
Am. familieeventyr fra 1993.
10.00 Kalde rumper
Am. komedie fra 1993.
12.00 Crimes of Fashion
Am. komedie fra 2004.
14.00 The Last Shot
Am. komedie fra 2004.
16.00 Open Range
Am. westerndrama fra 2003. (15 år)
18.20 Forbannelsen
Ty./japansk-am. thriller fra 2004.
20.00 We Don't Live Here Anymore
Am. drama fra 2004.
22.00 B13 – 13th District
Am. science-fiction komedie fra 2004.
24.00 Debbie Does Dallas: The Next Generation
02.00 Nattsending

TV1000 CLASSIC NORDIC
05.00 Beck – Eneboeren
Sv./norsk-da. krimdrama fra 2002.
07.00 Buss til Italien
Sv. drama fra 2005.
09.00 Persona
Sv. drama fra 1966.
11.00 Regel Nr. 1
Da. komedie fra 2003.
13.00 Adams epler
Svart da. komedie fra 2005.
15.00 Persona
Sv. drama fra 1966.
17.00 Mio min Mio
Am./sv./norsk familieeventyr fra 1987.
19.00 Adams epler
Svart da. komedie fra 2005.
21.00 Beck – Eneboeren
Sv./norsk-da. krimdrama fra 2002.
23.00 Buss til Italien
Sv. drama fra 2005.
01.00 Ambulancen
03.00-05.00 Beck – Eneboeren

TV1000 CLASSIC ACTION
06.00 Morgensending
10.00 The Legend of Zorro
Am. actioneventyr fra 2005.
12.00 Lov og rett – rett og slett
Am. komedie fra 1995.
14.00 La Fuga
Sp./argentinsk thriller fra 2001.
16.00 Code Red: The Rubicon Conspiracy
Am. science fiction fra 2001.
18.00 The Alibi
Nederlandsk-am. dramakomedie fra 2006.
20.00 Dødelig uskyld
Am. grøsserthriler fra 2000.
22.00 Chasing Ghosts
Am. action fra 2005.
24.00 Intimate Strangers
02.00 Hotel Rwanda
04.00 Nattsending

TV1000 CLASSIC FAMILY
05.00 Morgensending
09.00 The Adventures of Ichabod and Mr. Toad
Am. tegnefilm fra 1949.
11.00 Rat Race
Kan./am. dramakomedie fra 2001.
13.00 Madeline
Am./fr. familiekomedie fra 1998.
15.00 Bingo – se han bjeffer
Am. eventyrkomedie fra 1991.
17.00 Wild Ninjas
Am. actionkomedie.
19.00 Rushmore
Am. romantisk komedie fra 1998.
21.00 Just Friends
Ty./am./canadisk romantisk komedie fra 2005.
23.00 Pursuit of Happiness
Komedie/Romantikk.
01.00 Nattsending

TCM
06.00 Morgensending
08.50 Honky Tonk
Am. romantisk drama fra 1941.
10.35 Where the Boys Are
Am. drama fra 1960.
12.15 Two Weeks in Another Town
Am. drama fra 1962.
14.00 Key Largo
Am. thriller fra 1948.
15.40 Rose Marie
Am. musikal fra 1954.
17.20 Green Mansions
Am. eventyrdrama fra 1959.
19.05 All the Fine Young Cannibals
Am. drama fra 1960.
21.00 The Asphalt Jungle
Am. kriminaldrama fra 1950.
22.50 Christian Slater: Off Set
23.15 Point Blank
Am. thriller fra 1967.
00.45 The Outfit
02.25 Nattsending

Hallmark Channel
06.00 Morgensending
09.15 Ivana Trump's for Love Alone
Am. biografisk drama fra 1996.
11.00 Everwood
12.00 McLeod's Daughters
13.00 Gentle Ben 2: Terror on the Mountain
Am. drama fra 2002.
14.45 Seasons of the Heart
Am. drama fra 1994.
16.15 Ivana Trump's for Love Alone
Am. biografisk drama fra 1996.
18.00 Everwood
19.00 McLeod's Daughters
20.00 Wild at Heart
21.00 3 Lbs
22.00 Ghost Squad
23.00 Word of Honor
Am. drama fra 2003.
00.30 Spinning Boris
02.30 Nattsending

SPORT

EUROSPORT
08.30 Morgensending
09.15 FIA WTCC Magazine (r)
09.45 Tennis: French Open (r)
10.45 Tennis: Game, Set & Mats (r)
11.00 Tennis: French Open
Sjette spilledag, direkte.
16.00 Sykling: Giro d'Italia
19. etappe. Direkte.
17.30 Tennis: French Open
Direkte.
20.30 Tennis: Game, Set & Mats
20.45 Fotball: Inside Euro 2008
21.00 Fotball: Youth Festival i Toulon, Frankrike
22.45 Tennis: French Open
23.45 Fotball: Inside Euro 2008 (r)
24.00 Rally Akropolis
00.30 Nattsending

SPORT N
14.00 Golf: Memorial Tournament (r)
17.00 Gillette Sportsverden (r)
17.30 SportNorge (r)
18.00 Seamaster Sailing Series (r)
18.30 Nytt fra PGA-touren (r)
19.00 Golf: Tee Time (r)
19.30 Golf: Memorial Tournament (r)
Første spilledag på Muirfield Village Golf Club i Dublin, Ohio.
20.30 Golf: Nytt fra Europatouren (r)
21.00 Nytt fra PGA-touren (r)
21.30 KOTV
22.00 Biljard: Norwegian Invitational
22.30 Golf: Memorial Tournament
Andre spilledag, direkte.
24.00-01.45 Fotball: England – Brasil

CANAL+ SPORT 1
06.00 Morgensending
15.00 Golf: Classic US Opens
16.00 Ishockey: Elitserien
HV 71 – Brynäs fra 18/3.
18.00 Golf TV: Playing Lessons With the Pros
Undervisning og reportasjer fra golfens verden.
18.30 Golf News
19.00 Friidrett: IAAF Athletix Magazine
Reportasjer og siste nytt fra hele friidrettsverdenen.
19.30 Ishockey: NHL Playoffs
Opptak fra 31/5.
21.30 Premier League
23.20 Friidrett: IAAF Athletix Magazine
23.50 Golf News
00.15-00.40 Golf TV: Playing Lessons With the Pros

Zebra 2
12.15 Glitz
13.15 Hollyoaks (r)
13.45 Snowy River
14.40 Hope and Faith (r)
15.05 Melrose Place
15.55 Helene og gutta
16.25 Rollebytte
16.55 Hollyoaks
17.20 Close up: Sharon Stone (r)
17.50 Hjelp, vi gifter oss! (r)
18.40 Hollywood-profiler: Simon Cowell (r)
19.30 Mot i brøstet
20.00 Nyhetene og Sporten
20.15 Berømte gjenferd – hjemsøkte steder
21.05 Amerika for mine føtter
Am. romantisk komedie fra 1988. (10 år)
23.05 Blue Murder
23.55 Fiendens Fiende
00.55 Svindlere (r)
01.50-02.40 Uløste gåter (r)

LOKAL

tv vest
06.30-08.30 Reprise fra dagen før (r)
17.30 Lokale nyheter og sport
Ved Elisabeth Randulff.
17.40 Magasinet
Ved Veronica Simone Fjeld og Marte Skodje.
17.50-17.55 Været med konkurranse: Ukens bilde
18.30 Lokale nyheter
Ved Elisabeth Randulff.
18.40 Magasinet
Ved Veronica Simone Fjeld og Marte Skodje.
18.50-18.55 Været med konkurranse: Ukens bilde
23.40 Lokale nyheter
Ved Elisabeth Randulff.
23.50 Magasinet
Ved Veronica Simone Fjeld og Marte Skodje.
24.00-00.05 Været med konkurranse: Ukens bilde

UNDERHOLDNING/MUSIKK

BBC PRIME
05.00 Morgensending
09.00 Passport to the Sun
09.30 Staying Put
10.30 Trading Up
11.00 Masterchef Goes Large
11.30 Weird Nature
12.00 Extreme Animals
12.30 2 Point 4 Children
13.00 Kiss Me Kate
13.30 My Family
14.00 Miss Marple
15.00 Cutting It
16.00 Passport to the Sun
16.30 Cash in the Attic
17.30 Bargain Hunt
18.00 Kiss Me Kate
18.30 My Family
19.00 Spa of Embarrassing Illnesses
20.00 Cutting It
21.00 Monarch of the Glen
22.00 Swiss Toni
22.30 3 Non-Blondes
23.00 Cutting It
24.00 2 Point 4 Children
00.30 Nattsending

MTV
06.00 Morgensending
11.00 3 From 1
12.00 Hett Nett No
13.00 Beats, Rhymes And Life
14.00 Don't Stop the Music
15.00 TRL
16.00 Fab Life of
17.00 Made
18.00 MTV Dancefloor Chart
19.00 MTV's Little Talent Show
19.30 MTV's Little Talent Show
20.00 I'm From Rolling Stone
20.30 I'm From Rolling Stone
21.00 Final Fu
21.30 Final Fu
22.00 Pimp My Ride UK
22.30 Pimp My Ride UK
23.00 Bams Unholy Union
23.30 Bams Unholy Union
24.00 Strutter
00.30 Nattsending

NATUR/DOKUMENTAR

Discovery Channel
05.10 Morgensending
13.00 American Chopper
14.00 Et helikopter blir født
14.30 Bilfikserne
15.00 Byggekongene: Gotthard Basetunnelen i Sveits
16.00 De beste noensinne: Motorsykler
17.00 Stunt Junkies: BMX på skinner
17.30 Stunt Junkies: Fontenehopp
18.00 Kjøretøy: Kodenavn
19.00 American Chopper: OCC Produksjonssykkel
20.00 Mythbusters: Stinkende bil
21.00 Brainiac
22.00 I, Videogame: Fra Packman til PS3
23.00 På fiendtlig grunn: Irak: Dødens triangel
24.00 Fra FBIs arkiver: Dødspakten
01.00 Nattsending

travel
08.00 Morgensending
13.00 Arabian Travel Market: Episode 1
13.30 The Travel Bug
14.00 Viva
14.30 Distant Shores
15.00 Globe Trekker
16.00 Urbanation
16.30 Earthwalkers
17.00 Travel India Top 5
17.30 World Class
18.00 Don't Forget Your Passport: Cuba
19.00 Beautiful Britain
19.30 Dream Destinations: South Pacific
20.00 Journey Into Wine - South Africa
20.30 Beyond Borders
21.00 Roar of the Wild
21.30 Extreme Travellers: The Persian Carpet – Iran
22.00 Globe Trekker
23.00 Opening Soon
23.30 Beyond Borders
24.00 Extreme Travellers
00.30 Nattsending

National Geographic Channel
12.00 Morgensending
13.00 Når katastrofen inntreffer
14.00 Myte eller sannhet?: Livet på Mars
15.00 Skatteskipene
16.00 Hayden Turners villmarksutfordring
16.30 På eventyr med Crittercam-WildTech
17.00 Sjimpansedagbok
17.30 Hunder med jobber
18.00 Bibelen
19.00 Monsterkrokodiller
20.00 Flere utrolige øyeblikk
20.30 Når katastrofen inntreffer: Romfergen Challenger
21.30 Flyhavarikommisjonen: Skjult fare
22.30 Nødsituasjon: Den iranske ambassaden under beleiring (p)
23.30 Galskap i laboratoriet
24.00 Bibelen
01.00 Nattsending

Animal Planet / it GRABS you
05.00 Morgensending
14.00 Dyrepolitiet i Houston
15.00 Dyrepolitiet
16.00 Corwins eventyr: Elefantens snabel
17.00 Dyrepolitiet i Houston
18.00 Kjæledyr i nød
18.30 Planetens morsomste dyr
19.00 Dyr fra A til Å: Edderkopper fra Mars
19.30 Apestreker
20.00 Storbritannias verste kjæledyr
20.30 Storbritannias verste kjæledyr
21.00 Planetens morsomste dyr
22.00 Miamis dyrepoliti
23.00 Nært og farlig: Spermhval
23.30 Veterinærvakten
24.00 Dyrepolitiet i Phoenix: Utenfor gangfeltet
01.00 Nattsending

Crime nature
06.00 Morgensending
13.00 Prærieulven – dyrenes elitesoldat
14.00 Tigerhaien
15.00 Uønsket besøk
16.00 Veterinærer i praksis
16.30 Dyrehage-veterinæren
17.00 Verdens dyr
17.30 Veterinærene i Hongkong
18.00 Afrikas vakre Ngorongoro
19.00 Fjellets herskere
20.00 Profiler
21.00 Silent Witness
22.00 Lov og orden: Kriminelle hensikter
23.00-24.00 ReGenesis

NYHETER

CNN International
06.00 Morgensending
13.00 World News Asia
14.00 World News
14.30 World Sport
15.00 World News Asia
16.00 Your World Today
20.00 World's Untold Stories
20.30 World Business Today
21.00 World News Europe
21.30 World Business Today
22.00 World News Europe
22.30 World Sport
23.00 Business International
24.00 World News
00.30 World Sport
01.00 Nattsending

Sky News
05.30 Morgensending
06.30 Sky World Review and Business Report
07.00 Sunrise
10.00 Sky News Today
13.00 Lunchtime Live with Kay Burley
15.00 Sky News Today
18.00 Live at Five
19.00 News on the Hour
21.00 News, Sport & Weather
22.00 News, Sport & Weather
23.00 Sky News at Ten
23.30 Sportsline
24.00 Sky News Tonight
01.00 News on the Hour
01.30 CBS News
02.00 Nattsending

BBC World
05.00 Morgensending
13.00 World News Today
14.00 BBC News
14.30 Business Report
14.45 Sport Today
15.30 Asia Today
15.45 Sport Today
16.30 HARDtalk Extra (r)
17.30 Our World (r)
18.30 Asia Today
19.30 Business Report
19.45 Sport Today
20.00 World News Today
20.30 HARDtalk Extra (r)
21.30 Kill or Cure?
22.30 HARDtalk Extra (r)
23.15 Sport Today
23.30 Business Report
24.00 BBC News
00.30 Nattsending

BARN

Nickelodeon
06.00 Dora utforskeren
06.25 Gnuffene
06.50 Fifi
07.00 Bakgårdsgjengen
07.25 Miffy og vennene
07.30 Dora utforskeren
07.55 PicMe
08.00 Postmann Pat
08.20 Kua Connie
08.30 Svampebob Firkant
08.55 Diverse sendinger
14.15 Rockos moderne liv
14.30 Hey Arnold!
14.55 Rugrats
15.10 All Grown Up
15.35 Kappa Mikey
16.00 Svampebob Firkant
16.30 Winx Club
17.00 Avatar
17.30-18.00 Unfabulous

Jetix
06.00 Tutenstein
06.25 Super Robot Monkey Team Hyperforce Go!
06.50 Captain Flamingo
07.05 Shuriken School
07.30 Pucca
07.45 Planet Sketch
08.00 Totally Spies
08.25 Team Galaxy
08.50 Diverse sendinger
14.15 Grøsserne
14.40 Spiderman
15.05 Oban Star Racers
15.30 Mystic Force
15.55 A.T.O.M.
16.20 Martin Mystikk
16.45 Team Galaxy
17.10 W.I.T.C.H.
17.35-18.00 W.I.T.C.H.

Cartoon Network
06.00 Looney Tunes
06.30 Tom & Jerry
07.00 Ed, Edd & Eddy
07.30 Mr. Bean
08.00 Thomas
08.30 Byggmester Bob
09.00 Diverse sendinger
13.30 ¡Mucha Lucha!
14.00 Dexters lab
14.30 Camp Lazlo
15.00 Ed, Edd & Eddy
15.30 Transformers Cybertron
16.00 Biker Mice from Mars
16.30 Billy & Randis skumle eventyr
17.00 Se på Scooby-Doo
17.30 Teen Titans
18.00 Kveldssending

NRK P1

Dagsnytt hver hele time.
06.03 Distriktsprogram
07.50 Radiosporten
07.54 Distriktsprogram
08.18 Morgenandakt
08.25 Distriktsprogram
09.05 Nitimen
11.03 Distriktsprogram
11.50 Radiosporten
11.54 Distriktsprogram
13.05 Rett på med Tron Soot-Ryen
14.05 Norgesglasset
15.05 Her og nå
16.03 Distriktsprogram
18.05 Helgestart
18.40 Barnetimen for de minste
19.03 Værmelding
19.07 Helgestart forts
20.03 Norsk på norsk
21.03 Rundt midnatt
22.05 P1-scenen: Odd Nordstoga
23.03 Cowboy & Indianer
00.05 Nattønsket
02.03 Stjerneklart
04.03 Spill våken
05.45–06.00 Værmelding

NRK P2

Dagsnytt hver hele time.
06.03 Tidlig tonefølge
06.50 Mytekalender
07.00 P2s nyhetsmorgen
08.05 Kulturnytt
08.30 Dagsnytt
08.33 Kulturnytt forts
09.03 Detektor
09.30 Ukas P2-artist: Knut Buen
10.03 Sånn er livet
11.03 Musikkmassasjen: Festspillspesial
12.03 Verdt å vite
12.30 Dagsnytt
12.45 Økonominytt
13.03 Min ønskedikter: Nils-Øivind Haagensen
13.30 Sámi Radio
14.03 Jazzbasillen
14.30 Radio Migrapolis
15.03 Kulturnytt
15.30 Musikkredaksjonen
16.03 RadioSelskapet
17.03 Verdt å lese: «Utdrag fra Timubuktu»
17.30 Dagsnytt
18.03 Dagsnytt atten
19.00 Ukas P2-artist: Knut Buen
19.30 Festspillene i Bergen
21.30 Visebølgen
22.05 Mytekalender
22.15 Gullønsker
22.30 Transit
23.03 Jazz jorda rundt
00.05–06.00 Notturno

nrk P3

P3-nyheter hver halvtime fra 07.00-10.00.
06.03 P3morgengry
07.02 P3morgen
10.02 Filmpolitiet
12.02 Ken eller Torkil
13.05 Drillpikene
14.02 Kompani Knudsen
16.02 Osenbanden
18.00 Sjef
19.00 DJ Vibeke
21.00–01.00 National Rap Show

kanal 24

Nyhetspuls hver time.
05.00 Best of Hvaersaagod takkskalduha
06.03 Bergestuen direkte
09.03 SAAB
11.03 Kommisjonen
13.05 Canal Royal
15.03 Rett Hjem
17.00 Nyhetspuls 17
18.03 Sportspuls 18
18.30 Utfart
21.03 DJ Peer
23.03 Gråsonen
00.10 Robin Hood
04.00–06.30 SAAB

P4 Radio Hele Norge

Nyheter hver hele time.
06.00 P4s Radiofrokost
09.00 Formiddag med Normann
11.00 Michael direkte
13.00 Colosseum
15.00 Midt i Trafikken
17.30 Sytten Tretti
18.00 Radio Rama
19.30 JuniorSporten
20.00 Kveldsshowet
23.00 Bandit – Rock Non Stop
01.00 Sytten Tretti
01.30–06.00 Lyden av P4

plusskryss 21

kquiz.no

KOLLE · ENER · BORT / GALGE · GRUNN · TAKT-SLAG · RESTER · BAK-VERK

GAMP · FRODIG

RETNING / EL. TIL-BEHØR · KONGE · SKJÆRE / TROLL-DOM

500 · BRÅ / INNSJØ I SKOTT-LAND

BÅT-RIPE / BØNN · AMBOLT

SENIOR / HASTE

UKOKT / BUKT · TRIUMF-BUE · HENI-MOT / SVELLE · LEMPET

NOK · REM / STRÅ · STOR-FYRSTE · FASE / ANBE-FALING · GRUVE-DEL · LEDD · EN "DRILLO" OLSEN · REGATTA / KOM-MUNE

OND-SINNET / PREST

VÅKEN · FRYSE / SAM-TALE · KROK / KULE-KJØRER · JORTE / LEK-TYRE · IKKE · HÅLKE

TRE-SLAG · HEDRE / NOTA-BENE · SKJÆRE / HOS

URO / RASK · HAMLER / HÆR-FANG · LAND-BRUKS-MASKIN · MUSIKER / UAV-HENGIG

GNÅLE / TØRKE-HUS · FOR-TID · APPEL-LERE · HÅNSMIL / HESTE-DYR · TRE-SLAG · KAOS

IMPERI-UM / KVEG · DELTA · KEISER · TORDEN-GUD / POLITI-VÅPEN · MI-RAKEL

OM / ENDE-LØS · KAN HEND-ELSE VÆRE · ROLIG

TRAU · MAN / SVENSK SALG · HYLLE / LEVER · TONE / SOLGUD · FUGL · LØS / UBEHAG · SKULE / HOLDT

MAKTE · TURIST-MÅL / VISE

SÅR-MERKE · GRUPPE / SJARM · FRUKT

KV.-NAVN · BLID · HAR / DVERG-MÅL · KVINNE HOS IBSEN · LAND I ASIA · SKO-GNAG / KVALM

BESØK-ENDE · IKKE UT · PRON. / LUFT-NORGE · OMME / FOR-NEMME

TØMMER / VRÆL · DEKSEL · FLOKK / ORDNE SENGEN · TOLE-RERE / HAST · UTSIKT · FRA / SOMRE · SPORTE

LAKKE / IDOL · DREGG · AUTOK-TON · 5

STROPP · MODELL · FAUNA

Løsning sendes til Stavanger Aftenblad, Redaksjonen, Postboks 229, 4001 Stavanger. Merk konvolutten «plusskryss». Innleveringsfrist: Hovedkontoret i Klubbgata, Stavanger, onsdag klokka 09.00. Lokalkontorene i Sandnes og på Bryne, tirsdag kl. 10.00.
Premier er deler av et kaffeservise med motiver fra Aftenbladets serie «Se deg om i glede», tegnet av Aftenbladets tidligere tegner Henry Imsland.
Vinnere: Martha Torkelsen, Stavanger. Sigrun Skjæveland, Sandnes. Kjellaug Haukland Eikje Sandnes.

Navn: .....

Adresse: .....

.....

Telefon: .....

To kopper med asjetter og tefat

Tekanne med sukkerskål og fløtemugge

Kaffekanne med sukker-skål og fløtemugge

Tekanne med kopp, asjett og tefat

Kaffekanne med kopp, asjett og tefat

Med tanke på fremtidens generasjoner må vi lære oss å ta vinden i bruk. Andre har gjort det i millioner av år allerede.

Statkraft driver i dag tre store vindparker i Norge. Hver dag gir disse lys og varme til 40 000 boliger, uten utslipp av klimagasser. Behovet for vindkraft er stort, og vi jobber med nye prosjekter både her hjemme og ute. Hvert vindkast kan bidra til at verden får mer ren energi.

Statkraft er et av Europas ledende selskaper innen fornybar energi, og vi vil levere fremtidens energiløsninger både i Norge og utenlands. Derfor utvikler vi vannkraft, vindkraft, gasskraft og nye teknologier som saltkraft, tidevannskraft og hydrogen.
Ønsker du å vite mer om ren energi – besøk **www.statkraft.no**.

Verden trenger ren energi. Det jobber vi med hver eneste dag.

Statkraft
REN ENERGI

vriompeisen 21

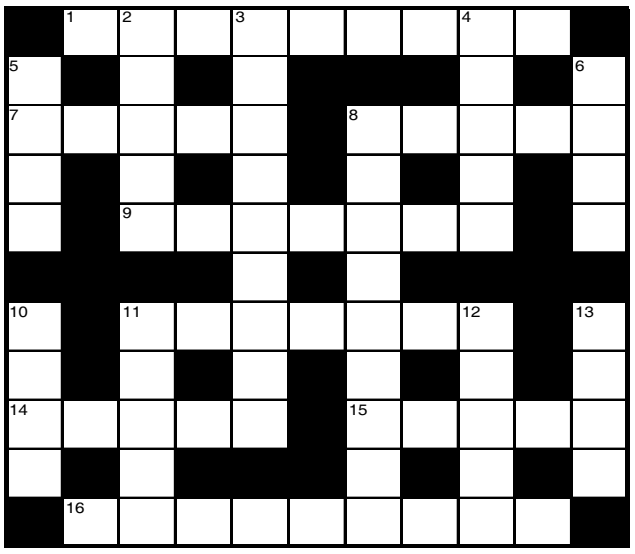

Vannrett:

1. Krenkende
7. Avfall
8. Kaffedokter
9. Fredelig
11. Kunst
14. Friskt
15. Studie
16. Fornyer

Loddrett:

2. Afr. tresort
3. Sparsomt
4. Hull
5. Kreve
6. Tilbygg
8. Laste
10. Plass
11. Anta
12. Klatt
13. Fuktig

Løsning sendes til Stavanger Aftenblad, Redaksjonen, Postboks 229, 4001 Stavanger. Merk konvolutten «vriompeisen». Innleveringsfrist: Hovedkontoret i Klubbgata, Stavanger, onsdag klokka 09.00. Lokalkontorene i Sandnes og på Bryne, tirsdag kl. 10.00. Konfektpremier.

Navn .....

Adresse: .....

Telefon: .....

Vinnere av forrige ukes Vriompeis:

Liv Tone Kristensen, Stavanger.
Reiudn S. Høiland, Stavanger.
Kristine Fløysvik, Hafrsfjord.

	K	O	S	T	Y	M	E	R	E	
P		M		A				Y		P
E	F	F	E	N		P	Y	T	I	A
R		A		G		A		M		T
T		R	O	E	R	S	K	E		E
				R		S				
S		P	R	I	V	A	T	E		P
Y		O		N		B		T		A
N	Æ	R	I	G		E	P	I	K	K
K		T				L		K		T
	K	O	R	T	S	T	O	K	K	

finn fem feil 21

Vinnere og løsning på forrige ukes fem feil:

Inger Lise Frafjord, Stavanger.
Tora Bergsvik, Stavanger.
Anne Marie Hansen, Sandnes.

3 premier deles ut. Løsning sendes til Stavanger Aftenblad, Redaksjonen, Postboks 229, 4001 Stavanger. Merk konvolutten «finn fem feil». Innleveringsfrist: Hovedkontoret i Klubbgata, Stavanger, onsdag klokka 09.00. Lokalkontorene tirsdag kl. 10.00.

Navn: .....

Adresse: .....

.....

løsning på forrige ukes plusskryss

											↓	R					D		
											S	E	K	L	U	D	E	R	E
											A	D	R	E	N	A	L	I	N
										E	N	D	E		I	L	E		D
											D	E	S	S	V	E	R	R	E
										E	N		E	T	E			Y	L
											E	V	N	E	R	I	K		
											S	A		A	S	S	I	S	I
				L		A				U	R	K	O	M	I	S	K		S
	B	E	T	Y	D	N	I	N	G	S	F	U	L	L		T	E	K	S	T
	A	R	E	N	A		N	A	R	K	O	S	E		U	E	R	E	N	E
	N	A	V		T	A		T	U	E		S	T	A	R	T		R	E	R
V	E	T		K	O	M	M	U	N	I	K	E		N	E	S		T	R	E
	R	O	S	A		F	O	R	D			N	O	R	D	B	O		P	T
		↓	E	K	K	I	←	R	I	L	B	↵	K	O	D	I	L	J	E	
P	E	S	E	T	A		T	I	G	E	R		E	P		B	E	A	T	E
	S	K	R	U		M	O	S		G	A		R	E	A	L			E	L
	T	R	E	S	↱	O	G	→	V	I	N	D			G	I	G	A		I
	L	E	N		R	I	E		E	T	N	A		M	A	O		L	A	T
	E	M		N	Æ	R		S	V	I		T	R	E	T	T		L	U	E
A	N	T		E	V	A		L	E	M	S	T	E	R		E	D	E	R	
	D	↳	A	V	↑	N	E	I		E	T		K	I	R	K	E	R	O	M
P	E	N		N		A	U	T	O	R	I	T	E	T		A	N	G	R	E
	R	E	G	E	L			T	R	E	G	E		T	E	R	T	I	A	L

20 spørsmål

1. Hva heter den nye sjefen ved Stavanger Kulturhus, Sølvberget?
2. Hvor mange år har Tony Blair vært statsminister i Storbritannia?
3. Hvor gammel er Stavanger Frps ordførerkandidat, Trond Birkedal?
4. Hvor har Acta hovedkontor?
5. Hva heter Island sitt Storting?
6. Hvem har skrevet romanen «Entusiasme og raseri»?
7. Hva handler filmen «La vie en rose» om?
8. Hvilket fjernsynsprogram på NRK er Klaus Sonstad programleder for?
9. I hvilket fylke finner du Trollstigveien?
10. Hva heter forsvarsministeren?
11. Hva er Islands største eksportvare?
12. Hva er tittelen på Bjørks nye plate?
13. Hvilken italiener vant femmila i VM i 1987?
14. Hvilken sport utøver Justine Henin?
15. Hvilket år kom Sonys Walkman på markedet?
16. Hva var kallenavnet til bokseren Ole Klemetsen?
17. Hvilket år ble Pizza Grandiosa lansert?
18. Hva heter malingsfabrikken som har hovedkontor i Sandefjord?
19. Hva kalles måleenheten for lydstyrke?
20. Hva er hovedingrediensen i kransekake?

svar: 1. Marit Egaas, 2. 10 år, 3. 27 år, 4. I Stavanger, 5. Altinget, 6. Ari Behn, 7. Livet til Edit Piaf, 8. «Kos og kaos», 9. Møre og Romsdal, 10. Anne-Grethe Strøm-Erichsen, 11. Fisk, 12. Volta, 13. Maurilio de Zolt, 14. Tennis, 15. 1979, 16. «Lukkøye», 17. 1980, 18. Jotun, 19. Decibel, 20. Mandler.

HELSE & VELVÆRE

AftenbladGuiden.no

Fredag i pluss og hver dag på nett.

Frisør og velværesenter

Forny deg med oss, vi tilbyr blant annet:
frisør, make up, stil og farge veiledning, alternativ hudpleie, fotpleie, figurforming/slanking, muskelstimulator, negledesign, massasje, refleksologi, gavekort mm.

Boganesvn. 114, Stavanger
Tlf. 51 81 98 00.
www.gfov.no

GAUSEL FRISØRGVELVÆRESENTER
et fristed for velvære

Naprapati

Alle tiders naprapati

Har du smerter i muskler eller ledd?
15% på første behandling ut mai.

Lokale i Bjergstedklinikken.
Sverdrupsgt. 23. Tlf. 930 05 886
www.alletidersnaprapati.no

alle tiders NAPRAPATI

Fysioterapi

Stavanger Fysioterapi & Trening
– Nyetablert klinikk i Helsebygget Colosseum.

Offentlig godkjente fysioterapeuter med spesialkompetanse.

Rask tilgang til vurdering.

Lagårdsveien 91
Tlf: 51 21 40 06
www.stavangerfysio.no

STAVANGER FYSIOTERAPI & TRENING

Optikk

Vår kompetanse og erfaring
gjennom 30 år – din trygghet.

Sandnes	*tlf. 51 60 54 20*
Skagen	*tlf. 51 89 62 20*
Jæren	*tlf. 51 20 76 96*
Randaberg	*tlf. 51 41 59 20*
Hillevåg	*tlf. 51 58 17 16*
Hundvåg	*tlf. 51 89 10 55*

SANDNES SKAGEN JÆREN HUNDVÅG RANDABERG Optikk Amey

God nattesøvn

Ny overmadrass fra Bodyprint øker liggekomforten!
Bodyprint er den nye generasjonen trykkavlastende madrasser i viskoelastisk skum – ofte kalt tempurmateriale.

Hillevågsvn. 101, Stavanger
Tlf. 51 88 90 00.
www.madrassmesteren.no

madrazzzz mesteren

Plastikkirurgi

Plastikk- og kosmetisk kirurgi
Brystkirurgi, neseplastikk, bukplastikk, ansiktskirurgi, liposculptur, filling/fettfylling.

Lagårdsveien 91
Stavanger
Tlf. 51 91 19 60
www.ckl.no

COLOSSEUM KLINIKKEN
KOMPETANSESENTER I PLASTISK KIRURGI OG ØNH KIRURGI

Helseklinikker

Bjergsted Klinikken
Vondt i rygg og nakke? Utbrent? Allergi?
Vi setter din helse i fokus!
Akupunktør og psykiatrisk sykepleier Åshild
Fysioterapeutene Gina, Sissel og Ragnhild
Naprapat Susanne
Refleksolog og soneterapeut Annette
For informasjon om våre behandlinger og behandlingsmetoder:
www.bjergstedklinikken.no eller ring 40 00 10 32

Annonsere i aftenbladguiden.no
på nett og i avis
Ta kontakt med:
Margrethe Backe-Rossebø: 51501669
Bjørghild Aasland: 51517957
guide@aftenbladet.no

Plastikkirurgi

Klinikk Stavanger
Permanent fettfjerning, ansiktskirurgi, brystkirurgi, fettinj., magekirurgi, håndkirurgi, Reestylane/Botox inj.

Kvalebergv. 21
Stavanger
Tlf. 51 88 28 38
www.klinikkstavanger.no

Klinikk Stavanger
Senter for plastikkirurgi

Hud og kroppspleie

Hos oss på avea klinikken tilbyr vi ikke bare kosmetisk medisinske hudbehandlinger. Vi har også utsøkt hudpleie, intens velvære, voksing, Babor, Guinot, I.D. med mer. Dyktige hudterapeuter, pene lyse lokaler og egen parkering... Velkommen til avea klinikken!
Gauselveien 90 (Forus) og M44 (Bryne)
Telefon: 51 800 100 eller 51 48 54 00
Les mer på www.avea.no

avea klinikker

Kosmetisk medisin

avea klinikken har spesialisert seg på kosmetiske hudproblemer og hjelper deg med bl.a. varig hårfjerning, figurforming samt forbedring av hudkvalitet som rynker, blodkar, pigmenter, strekkmerker, små lepper, gule tenner osv. Dyktige og hyggelige leger, sykepleiere og hudterapeuter hjelper deg.
Gauselveien 90
Telefon: 51 800 100 eller 51 48 54 00
www.avea.no

avea klinikker

Serviceavtale for din helse

Hektisk hjemme eller på jobb? Med serviceavtale på din helse får du spesialistvurdering innen 10 dager og **kvalitetssikret** behandling innen 20 dager. Vertikal Helseassistanse garanterer mot ventetid og helsekø. Ingen helseattest kreves, ingen egenandeler.
Kun kr 1600 pr år.

Bestill på www.fair.as
eller ring 51 46 66 66

Fair

Hud og kroppspleie

Vi har **18 års erfaring** innen hud- og fotpleie, massasje, spa m.m. Gi et gavekort til den som har alt, vi skreddersyr behandlingspakken.

Flintergt. 8, Sandnes
Tlf: 51 62 78 77

24 timers bestilling på:
www.clinique-marine.no

CLINIQUE marine
ANSIKT OG KROPPSPLEIE

Laserklinikk

Hårfj. m/laser. Tannbleking. Rynkebeh. m/laser, Botox, Restylane og syrer. Obagi Medisinsk hudpl. Svettebeh. m/Botox. Beh. og fjerning av tatovering, arr, cellulite, kviser, pigment og sprengte blodkar/åreknuter
Lagårdsvn. 91 Stvg. Tlf. 51 56 66 00
www.rogalandlaserklinikk.com

Rogaland Laser klinikk

Skadeforebygging

Löplabbet Stavanger
«Unngå skader ved hjelp av riktig sko»
Løplabbet 20 år i Norge.
Åpningstider: man–fre 10–17
torsdag 10–19 og lørdag 10–16
Tårngalleriet. Skagen 27
Tlf. 51 89 54 54 www.loplabbet.no

LÖPLABBET®

Kiropraktorer

Hillevåg kiropraktorsenter

Vond rygg?

Kiropraktor, fysioterapeut og massør jobber effektivt sammen.

Hillevågsveien 41, Stavanger.
Tlf. 51 88 66 66

vondrygg.no

Naprapati

Effektiv muskel- ledd- og akupunkturbehandling
Stavanger: 51 55 00 45 Skagen 27, Tårngalleriet
Sandnes: 51 68 79 00 Langgata 36
www.naprapatlandslaget.no

naprapatlandslaget et helt liv

Spa

Spa-hotell Velvære

Pust inn, pust ut... Bo med fantastisk utsikt.
Spabehandlinger for kropp og sjel.
Vi tilbyr velværeopplevelser for hele deg.

post@spahotellvelvære.no
Tlf. 51 75 12 00
www.spahotellvelvare.no

SPA-HOTELL VELVÆRE

Kosmetisk medisin

1 hudspesialist, 2 leger, 7 sykepl. og 2 tannpl. med landets lengste erfaring kan hjelpe deg med fettfjerning uten kirurgi, perm. hårfj, rynkereduksjon, restylane, botox, svettebeh, kviser/arr, sprengte blodkar, pigmentflekker og tannbleking mm. **Gratis konsultasjon!**

Søregt. 29, Stavanger.
Tlf. 51 84 14 50
www.ellipseklinikken.no

Ellipse-Klinikken

Naprapati

Hodepine? Migrene? Svimmel? Stive skuldre? Ryggproblem? Idretts- og arbeidsskader? Isjias? Vi tilbyr profesjonell hjelp!
Bryne: 51 48 40 44, Sola/Røyneberg: 988 59 195
Sandnes 1: 416 04 551, Sandnes 2: 971 88 806
www.aktiv-naprapatklinikk.com

aktiv naprapatklinikk

Tanke-Felt Terapi

Har du en
Fobi, angst, depresjon o.l?
Eller bare slutte å røyke?

Lise Hetland Mob: 92 65 21 08
lise.hetland@sensewave.com

BBDO Oslo

Foto: Chris Schuster (Marihøner)

NY HET

www.peugeot207.no

Den nye Peugeot 207 er hetere og mer potent enn andre småbiler. Det frekke, franske designet kombinerer det myke med det muskuløse, og gir den et katteaktig utseende. Den unike kombinasjonen av perfekt veigrep, enorm kjøreglede og oppsiktsvekkende komfort setter en ny standard i småbilklassen. Bli forelsket hos din nærmeste Peugeot-forhandler i dag.

PRIS FRA KR 176.320,-

207

Veil. priser pr. 01.01.2007 lev. Bertel O. Steen Drammen, inkl. leveringsomkostn. og frakt. Årsavgift kommer i tillegg. Pris Peugeot 207 fra kr 176.320,-. Drivstoff forbruk v/blandet kjøring 0,63 l/mil. CO_2 utslipp 150 g/km. 3 års/100.000 km garanti (etter forbrukerkjøpsloven er det en lengstefrist for reklamasjon på 5 år). Bildet er illustrasjonsfoto og utstyr kan avvike. Importør: Bertel O. Steen AS.